朝鮮日報

四日夕刊八面

發行兼編輯人 安在鴻 印刷人 朴昌祿
京城府堅志洞 發行所 朝鮮日報社

社說

關嶺에선는 時局
—一弛하려는日中衝突—

一

重大한 歷史的危機를 배은 日中衝突은 昨年歲末 錦州占領을 大段落으로 滿蒙新國家의 建設運動은 자못迅速하게 進展됨을 보게되엇섯는데 一月末에 上海에서 日中衝突의 新展開를 봄에미처 그國際的波紋은 一層擴大되엿다 第十九路軍을 主軸으로한 中國軍의 戰鬪가 意外로 强猛하엿섯고 이에 影響되여 英米 兩國의 爲政의 首腦들은 자못 興奮緊張의 度를 노피어 米國과 가튼데는 스팀손國務卿을 筆頭로 자못 最大의 關心과 또는 萬一의 境遇에는 九個國條約 不戰條約等을 방패로 正面干與의 氣勢를 보이엇섯고 그의 民間의 有力者는 對日經濟封鎖의 斷行을 請願하게되엇스며 例年初春이면 豫定行事의 하나로된 太平洋艦隊의 大演習은 日本을 假想敵으로하든 바이지만 今年 一百四五十隻의 大小艦艇의 總出大演習에는 內外의 神經을 꼭두外지날카롭게 하엿든것이며 英帝國의 對日親米의 第一의 條件으로되는 濠洲의 海軍들外지 一時禁足令을 내린것을 報導하게되어 三月三日『제네바』에서의 國際聯盟臨時總會의 開會를 關嶺으로삼어 世界의 感觸은 자못尖銳하엿든것이다 이것이지금, 上海에서의 日中兩軍의 事實上의休戰狀態로 因하야 다시一弛의 지경에들엇다 時局은 聰樂의 關嶺에 올라섯다

二

十九路軍을主軸으로한 中國軍의戰鬪가 자못頑强하엿슴에 依하야 中國側에重大한衝動을 닐으킨것은 看過하여서는안될重要情勢이다 그리고米國과 및그影響에서움즉이는 國際側의 空氣도 자못緊張하여젓든것이 틀림업는事實이엇섯다 그러나 이제다시 一弛의局面을나타내려한다 日本側으로는 居留民의現地保護 또는租界警備의責任等警察的行動인것을 表明하야 上海衝突이『戰爭』이 아닌것을反覆하야 主張하는處地에서 三日戰鬪를中止하고待機中에잇는 劉河鎭으로부터太倉 嘉定 南翔 眞茹를지나閘北에 達하는線에서 全然自動的인 戰鬪的前進을 忌避할것으로 볼것이오 中國側으로서는 三日夕刻 第十九路軍總司令 蔣光鼐의全軍에게對日軍事行動停止發令함에依하야 그의國家的意思에依한 對日正面의軍事行動은 深重한考慮를 要하게되리라고할것이니 만일上海와滿洲問題를分離하게되어 凝議하는바 事件善後措處 圓卓會議가成立하게된다하면 時局은一弛하야 一月中의形勢대로돌아갈것이다

三

上海衝突과 滿洲問題와가서로 關聯되는故로 時局의紛糾性은 여긔에잠겨잇다 그럼으로 中國의態度와 日本側의對應이單純히 解決되지못하는것이다 그러나中國側의 宣戰布告는 敵對者에向하야 모든便利한地點에서, 軍事的自由行動의口實을주는失策으로되는것이오 日本側에서, 이일이容易히잇슬수업스니 自衛權에依한 警察的行動인것을 戰爭이아닌것을 主張하는터이니 日本으로서의 自動的인宣戰行爲를 忌避하는것은 一般周知의일이다 米國은第三國의 最大한關係者이라 바야흐로最大限의 海軍擴張을實行하고잇스나 그들은이케에잇서오히려 그戰備의充實을要하는者이며하믈며 第三國의問題에서 大擧開戰하기外지에必要한 現下國家的諸機構가 九番狀態에빠지긔에는아즉餘銳가남어잇다 그리하야對立國과關係國과의一弛一張하는氣流가 만일드되어防止할수업는지경外지 가고말음이잇다면 그는多少의時日을要할것이다 그리고日本側이만일새로는 積極態度를 가지게된다하면 그國際的情勢가, 一層의重大時期에들어갈것이다 國聯그것의動靜은 오히려第二義的이지만 今後日中米와밋英帝國과의去就는 特히注目되는바될것이다

日中紛爭의解決을 聯盟에無條件委任
再開된特別總會席上에서 顏中國代表演說

【제네바三日發電通】 聯盟臨時總會는午後四時三十四分(日本時間四日午前零時三十四分)再開되어中國代表顏惠慶은登壇하야左와如히演說하엿다

日本側에서提出한停戰條件은中國에降服을强要함과가튼것으로中國은絶對로承認할수업고吾等의取할수잇는方途는다만抗爭할것뿐이다二日夜『케리―』提督으로부터中國側에手交한日本의停戰條件은中國이一定距離에撤退할것을保證하고日本軍은中國軍撤退의確報를엇고撤退하겟다는것으로써中國이降服한과如한條件이다依하야中國은絶對로此를承諾할수업다現在日本軍은所定의二十키로制限區域을越하야進軍하고잇서停戰을目的으로한日中交涉은不調로終了하엿다

昨年九月十八日日本이滿洲에서理由업시攻擊을하야마츰내二十萬方哩에達하는中國領土를掠取한後또上海及南京을爆擊한그蠻行은言語道斷이다列國의强硬한提議라든가또는理事會의九月三十日及十二月十日의決議에도日本軍隊는全然此를無視한것은確實한일이다日本은滿洲二十萬平方哩의地域을强奪하고다시十萬의兵을上海에派遣하야聯盟規約을蹂躪할뿐만아니라巴里條約까지도侵害하엿다또九個國條約의違反도되엿다余는總會가모든努力을傾注하야日中兩國間問題에有効한解決을하기를希望하고中國은無條件으로聯盟에게萬事를委任하는것이다

松平日本代表의聲明

【제네바三日發電通】 顏惠慶演說後松平代表가登壇하야午後六時五十分(日本時間四日午前二時五十分)부터上海事件에對한日本의態度를宣示하야左와如한內容의長文英語聲明書를朗讀하엿다

日本軍은自國居留民과共同租界의危險이除去된다면直時軍事行動을停止할用意가有하며和平會議를關係列國代表者로써上海에開할用意가有하다又日本은上海에對하야政治的領土野心을少毫도갓지안코滿洲事變에關하야서는聯盟中國調査會에서調査中임으로本總會에서再次討議를開始함은賢明한策이아니다時히滿洲事變은再發의憂慮가업는것을다시反復할것은單히困難을惹起함에不過하며我等의熱望하는圓滿한解決을妨害할것이다上海事件은日本의自衛手段을講함에不得已한일이엇섯다日本도本臨時總會에深甚한遺憾의念을가지고參加한것인同時日本의立場及問題의眞相을世界人에게正確히認識식힐機會를어든것을欣喜하는바이다中國은아즉自國의組織統制를不得하야空然히體面威信만을내세우고租界借地의回收만에焦燥하고잇다目下英佛伊의軍隊八萬이中國에駐屯한것은條約에依한것이아니요實際上必要에서生한것이다此는各自國民의生命財産을保護하기爲하야駐屯한것으로屢屢히中國兵과干戈를交하지안흘수업게되엿다中國은內亂이慢性狀態에잇는때문에日本의條約上權益은頻頻히侵害되여排日의暴狀은言語에絶한다此中國의暴狀結果로上海事件과가튼不祥事를勃發한것이다라고上海事件의事情經過를說明하고結論으로現在의日中紛爭은過去의鬱積한事象의結果로此難問題가解決되여永久히如斯한不幸에生치안키를切望한다고結論하얏다

緊張裡에會議閉會
四日엔委員會開催

松平日本代表의 演說이끗나자『이―맨』議長은 四日은總會를開치안코午後三時半부터一般委員會를聯盟事務局에서開할 旨를宣告하고散會하니午後八時五分이엿다

【제네바三日發電通】 三日會議는午前午後長時間에亘하엿슴에不拘하고代表部傍聽席外지非常한緊張을보이여松平日本代表가登壇하자盛히拍手로此를迎하엿다松平代表도音聲明瞭하야滿場을壓倒하야堂堂히演說을하고此가終了되자三時間以上에亘한會議도午後八時五分(日本時間四日午前四時五分)閉會하엿다

本會議는終了
今後는一般委員會
上海事態緩和로

【제네바四日發電通】 國際聯盟臨時總會第一日은上海事態가緩和되엇슴으로 平穩히 終了하엿다本會議는第一日만으로終了하고一般委員會에移管키로되엿다 同委員會는四日午後三時半부터初會議를開하고日本佐藤代表가出席할터인데上海에서만順調하면設或中國이策動하더라도大波瀾은업스리라고觀測된다

聯盟空氣緩和
戰鬪中止聲明으로

【제네바三日發電通】 上海方面에서再次戰鬪開始의報道로極度로險惡한形勢를보히엿든聯盟特別總會議場에派遣軍司令官白川大將의戰鬪中止의聲明이今日正午에到着되여公表되자各國代表는모다滿足한意를表하여當地의空氣는好轉하엿다

『스』長官에通達
戰鬪行爲終了를

【華盛頓三日發電通】 出淵駐米大使는米國務長官『스팀손』氏를訪問하고上海에서도戰鬪行爲終了의旨를通達하얏다

『생크르』氏가 上海事件解決高調
日本側에有利乎

【제네바三日發電通】 『생크르』氏가聯盟臨時總會에서規約第十條에關한問題의重要性을認하지만刻下의急務는上海事件의解決이라고强調한것은滿洲事件과上海事件과를分離하려는日本의希望에따르는것으로日本에有利하게보힌다

上海領事館서 重要會議開催

【上海三日發電報聯合】 重光公使野村第○艦隊司令官田代少將松岡洋右諸氏는三日午後五時부터一時間에亘하야總領事館에會合하야停戰問題에對한重要會

『케리―』英提督이 野村司令官訪問

【泗川三日發通】 『케리―』提督은午後一時野村司令官을出雲에訪問하고日本軍의戰捷에對하야祝賀를述하고狀況을聽取한後辭去하엿다 野村司令官은다시米佛兩海軍司令長官을訪問하고中國軍이抵抗치안는限戰鬪行爲를中止한다고語하엿다

停戰交涉經過에 英外務次官聲明發表

【倫敦三日發電報聯合】 今日下院에서外務次官『에덴닷쉬』氏는上海에서의日中兩軍停戰交涉經過에關하야左와如히聲明하얏다

日本軍司令官은上海時間午後二時에戰鬪行爲를停止할것을命하엿다 英國東洋艦隊司令官『케리―』提督은中國軍에對하야此旨를通告하엿는데此에對하야中國軍에서도又同樣의命令을發할것을同意하엿다會議는다시『켄트』號艦上에서續行될터이다그러고此停戰交涉이成功한것은『케리―』提督及『람푸손』公使의調停의힘이多大하다又一方政府의聯盟理事會에서도紛爭의永久的解決을實現할려고 못지努力하든『차이몬』外相의斡旋이큰힘을 주엇다兩紛爭當事國을相近케하고且米國의協力을어든것은그들의힘이크다고만할수업다

圓卓會議準備會議中

【上海三日發電通】 上海事件平解決圓卓會議의準備會議는三日午後五時부터『켄트』艦上에서開會하고野村司令長官, 重光公使, 松岡洋右, 『케―레』, 『람푸손』, 『윌손』, 『테이러』郭泰祺等出席으로目下會議中이다

上海의日中兩軍 雙方이停戰命令
日本軍과中國側十九路軍에 軍事行動中止令降下

【東京三日發電通】 野村司令官으로부터三日午後海軍에左와如한停戰命令及聲明을發한旨의報告가잇다

今日午後二時本職은左의聲明을發함

同時에全軍에對하야左의停戰命令을發하엿다

今日午後二時以後中國軍으로서敵對行動을取치안는限戰鬪行爲를中止하라

【上海四日發電通】 第十九路軍總司令蔣光鼐은三日夜中國軍全部에對하야對日軍事行動을停止하도록正式命令을發한旨를中國側에서公表하엿다

戰鬪行爲中止
海軍省着公電

【東京三日發電通】 野村司令長官發三日海軍省着=三日午後二時以後中國軍이對敵行動을取치안는限戰鬪行爲를中止하라

停戰問題와 軍部側의見解
解決條件으로는 排日停止를要求

【東京四日發電通】 停戰問題에對하야는軍部中央部는白川軍司令官에一任할方針으로此에對하야大體左와如한見解를가지고잇다

一, 이제停戰을함에是非는斷定키어려우나現地에잇는軍司令官이此를適當하다고認한以上何等此에反對안함

一, 그러나此는派遣軍의行動總轄又는方針變更에잇지안코 차라리中國側의反省을促하는것으로볼것이다

一, 中國側이또交戰을企圖함에는다시作戰行動을繼續할것은勿論이다

一, 中國側이그非를깨닷고誠意를示하면此停戰은永久的으로其時는日本으로서는列國은勿論이요當事國中國側도釋然히握手하야時局收拾에對하야最大限의雅量을示함

一, 解決條件은旣在官의意見에依하야上海事件의根源인排日侮日, 抗日은絶對停止를要함

一, 滿足히解決되면全軍撤退함

對中通牒大綱
公使館서發表

【上海四日發電通】 日本公使館發表=三月一日日本側에서中國側에通牒한大綱은如左함

一, 上海附近事態回復의必須條件은吳淞鎭에서一月二十八日村井總領事에約束한抗日運動의有効的停止라고한다戰鬪行爲卽時停止의基礎的條件은

一, 中國側이中國軍이上海에서一定距離에撤退할것을保障하면日本은一定期間戰鬪行爲를中止하는데同意함一定期間은日中間에協定한다中兩軍은協定成立外지現位置를維持할停戰細目은日中軍憲間에協定함

二, 停戰期間中上海에서主要利害關係國을加한日中圓卓會議를開하고次의條件에基하야兩軍의撤退方法及上海及其附近의平靜回復과共同租界, 佛租界의保護, 在留外國人의生命財産保護에關한方法을討議할것으로함

三, 軍의撤退는 먼저中國軍이(便衣隊를含함)一定距離에撤退를開始할것그撤退가確認된

中軍敵對行動에 日本軍이攻擊令
○團主力에對하야

(上海四日發電通至急報) 中國軍은黃渡의西北一里半에亘하야塹壕를파고日本軍에敵對行爲를取하고잇는中이다 ○○軍司令部는四日午前十時博翔의○團主力에對하야 右의攻擊令을發하얏다

日本側意向
圓卓會議와

【東京三日發家報聯合】 中國軍이事實上二十키로撤退에依하야日中停戰會議는不必要하게되

上海圓卓會議
一兩日中開催될 參加할各國代表

【上海四日發電報聯合】 日中兩軍의停戰에繼續하야兩軍의撤退區域의警備等에關한日中兩國及關係國의圓卓會議는마츰내一兩日中에開催하기로되엿는데同會議에參加할各國代表는左와如할터이다

◇日本側 重光 公使 / 野村司令官 / 田代參謀長 / 松岡 洋右

◇支那側 顧 維 鈞 / 戴 戟

◇英國 『람푸손』公使

◇米國 『윌손』公使

◇佛國 『윌덴』公使

◇伊太利 『차노하크』(代理公使)

中國이應諾하면直時關係英米佛國을立會하야上海事件應急善後措置의圓卓會議가열릴터인데右會議에對하야日本政府는左와如한意向을가졋다

一, 日中兩國은軍事協定의締結을要할日本軍의撤退地點은最後通牒보다戰線擴大에對하야幾分間앞에進軍할것

一, 兩軍間에中立地帶를設置하야國際軍을置함

一, 日本은今回의損害賠償請求의權利를有함

一, 排日排貨運動의徹底的取締

一, 主義上應急措置協議를하겟

遼東義勇軍이 東北討伐電請

【北平四日發電通】 積兵別動隊에依하야새로組織된遼東義勇軍은總指揮黃宇宙以下十五名連名으로昨日東北軍方面에左의電報를하엿다

東北이이미獨立하엿스나我等은直時總動員하야此討伐의師를起할것을延吉, 牡丹江, 鎭寧, 撫順, 鳳凰城, 安東各地附近에各各集中하엿다

本報號外發行

本社는四日朝 日, 中時局에關하야號外를發行하얏읍

八面鈴

○ 中樞院會議는、例에依하야三日부터開催, 例에依한高見이만으엇슬듯

○ 京城府의小學校豫算은百十萬圓인데, 普通學校는六十四萬圓

○ 그리하야日本人學齡兒童은죄어서걱정, 朝鮮人學齡兒童은五割이나만어걱정

人事消息

▲盧世顯氏 咸興道立病院에入院中이든바一日에別世

閘北一帶에大火
六十個所에서發火

【上海三日發至急電報聯合】 昨日午後二時頃부터閘北一帶約六十個所에發火하야火焰이衝天하야三日朝에至하여도炎炎히燃燒하야黑煙으로暑天이되엿다

日本軍이 嘉定에入城
進擊狀況에對한 陸軍當局의發表

【上海三日發至急電報聯合】 ○○隊는다시前南翔에入城하야午後三時에嘉定에入城하엿다

【東京三日發電通】 陸軍省發表=第十一師團主力은三月一日早朝揚子江本流沿岸에上陸하엿다百餘의中軍을制壓하면서敵前上陸을敢行하엿다中軍은南京軍官學校教導隊에屬한것으로屍體를遺棄하고西南方에退却하엿다上田工兵中尉佐藤上等兵은此時戰死하엿다師團은今日午後苗塞의中軍을攻擊하야午後五時此를占領하엿다日本軍損害는平野步兵少尉以下四名戰死負傷一이요中軍의遺棄屍體는約七十이다師團은二日早朝苗塞鎭午後四時에劉河鎭을奪取하고繼續하야嘉定에向하야中軍을急追中이다

停戰後의眞茹
無電臺는安全

【眞茹鎭三日發電通】 日本軍은戰捷한戰場을橫斷하야大場鎭에서眞茹를經하야南翔에가는道路에는中軍의遺棄한自動車、貨物、쓰—쓰等約五十家가散在하고眞茹驛前旦南大學北方無電臺에는中兵戰壕가잇는데日本軍爆擊의陣도업고旦南大學은中軍의第六十四師兵舍로되여잇슴으로其附近에는日本軍의爆擊砲擊의痕이잇고鐵路도破壞되엿다小野○團은眞茹에本部를두고大河○隊酒井○隊는各各眞茹驛에本部를두어停戰後의占據地를確保키爲하야適當한法을講하고잇다日沒에도一發銃聲업시日本軍의손으로新配守備는굿게保持되여잇다

吳淞砲臺占據
三日朝七時에

【上海三日發至急電報聯合】 日本海陸部隊는今朝七時四十分에水產學校線에進出하야破竹의勢로吳淞砲臺를完全히占據하엿다

戰死傷十餘名

【上海三日發電報聯合】 今日吳淞攻略에서日本軍의損害는戰死四, 負傷十餘名이엿다

天野○團 一面坡入城

【一面坡三日發電通】 天野○團은先發隊와前衛를하야三日午後一時三十分無人地帶와如히一面坡에入城하얏다日本軍은長驅하여四日海林에入할豫定이다

反吉林軍動搖
日本軍出動報로

【一面坡二日發電通】 天野○團出動報로富地反吉林軍八千名은狼狽되여鐵道沿線에서後退하며丁超, 李杜, 邢占淸等의首腦는內訌을이르키고各小部隊로논여三姓西方에서掠奪中이다

厚東○團先頭部隊 妻堤、小南城占據
混成旅○○隊와共히

【上海三日發電通】 厚東○團先頭部隊는三日午前八時嘉定의西, 妻堤를占據하고其南方一『키』로』의中國兵을追擊中이며又混成旅○○隊는午前八時半小南翔을占據하엿다

眞茹鎭도占領

【上海三日發電通】 酒○○隊는眞茹鎭에서前進하야二時外지에眞茹鎭을完全히占領하엿다

後에日本軍은上海, 吳淞地帶에撤退할것이요事態가平靜하면日本軍은다시此地帶에서撤混하야

四, 一方에서戰鬪行爲中止條件에反하는境遇에는一方은行動의自由를有할雙方은第一項에依하야協定된期間終了될境遇는同樣行動의自由를有함

臨時議會
三日間議事進行

【東京三日發電通】 政府는臨時議會를十八日에召集하기로決定하엿는데廿日에開院式이잇고廿一日休息으로廿二、三、四三日間에議事를行할方針이다

議會議事日程

【東京四日發電通】 臨時議會는十八日에召集되어衆議院은午前十時鐘과함께開議直時正副議長選擧가잇슨後散會하고十九日各部屬及部長理事의互選으로兩院이成立되어二十日午前十一時開院式擧行한後勅語奉答文議事二十一日은祭日로서休會하고二十二日에全院委員長及常任委員長選擧後犬養首相이臨時議會召集의理由, 高橋藏相으로부터第三次滿洲事件費支出及減債基金繰入一部停止, 兌換停止에關한事後承諾案等의提出理由를說明하고審議에入하야可決後直時貴族院에送附하야二十三、二十四日兩院共히議事續行으로政府案을可決하고二十五日에閉院式을擧行할豫定이다

上海事變以來 日本軍의損害
陸海軍合해二千名

【東京四日發電報聯合】 上海事變以來日本陸海派遣部隊의損害는三日外지에陸軍約二千海軍約八百十名으로其中가장損傷이만흔것은植田○團으로合計九百三十八名의死傷者를내이엿다

議會에提出할 軍事費總額
追加七百萬圓

【東京四日發電通】 臨時議會에提出할滿洲事變及上海事件經費는大藏省과陸海軍省間에交涉中인데大體左와如하다

一, 昭和六年度追加豫算第一號三月二十日부터三十一日外지의軍事費七百萬圓

二, 昭和七年度追加豫算第一號四月一日부터特別議會召集外지의約一千萬圓

그리고此等은모다公債에依할으로滿洲事件費公債法과共히提出하기로되엿다 또特別議會召集以後의分은其時追加豫算을要求할方針이다

反吉林軍으로 鐵道沿線不安
兵匪의掠奪無雙

【哈爾濱十三日發電通】 鐵道沿線一帶敗殘兵의掠奪放火의狀態은모다慘酷하야吉林軍은朝日人에게掠奪暴行을加하고反吉林軍을發見하는대로掃蕩하고잇다反吉林軍은四方으로離散하야日本軍은一發도放치안코前進中五日에는寧古塔에入할터이다

지만列國의希望이잇스면鐵路將來의措置考究의用意를有함

張學良이考慮 日本과의提携를

【北平三日發電通】 張學良은滿蒙에新國家成立에對하야北中如斯한에는日本과提携하야北中의地盤을確保하려는생각을가젓다고한다即中央의失地回復强要等이잇는際는日本에加擔하야自己保全을圖하야一大方向轉換을하려는것이라한다

英國態度에 學良絶望
東北歸還斷念?

【北平三日發電通】 羅文幹은英公使『람푸손』氏와會見하고滿蒙獨立問題에關한列國의意向을質問함에『람푸손』公使는日本이滿蒙을占領하는것과如한行爲를하게되면列國도默觀할수업는바中國의大官等이獨立의中心人物로되여잇는以上列國은어찌할수업다고答하엿다고한다 學良에게이電이잇는外에學良氏도英國의如此한態度로는列國의干涉도絶望이라고東北歸還의妄想도抛棄하엿다고말하고잇다

停戰에對해 荒木陸相談

【東京四日發電通】 派遣軍司令官의停戰命令을發하엿다는報에荒木陸相은三日夜에語하되 아즉公報는接하지안핫스나派遣軍은停戰을聲明하엿다는지는모르나事實이라면日本軍의衷情이다 日本軍은決코必要以上의行動을하지안는正義의軍인것을中國軍도諒解한것이다日本으로서는何等私心이업고다만國際協調와東洋平和를鑑察하야不過하다餘在問題의解決은徹底히一切此를잇고참으로中國과手를握手를할만한用意와雅量을가진다但中國으로서또日本軍의眞意를諒解치못하고陣容을곤치어對敵行動을취함에는一部도容恕치안흘터이다

滿洲國政府 首腦部決定

【上海三日發電報聯合】 滿洲國新政府首腦部決定은左와如하고

參議院長 張景惠
國務院總理 鄭孝胥
監察院長 干仲漢
立法院長 趙欣伯

他首腦者의人物은左와如히內定하엿다

民政總長 熙洽
財務總長 臧式毅
軍政總長 馬占山
實業總長 張燕卿
外交總長 謝介石
交通總長 丁鑑修
司法總長 (兼任) 趙欣伯
立法院長 趙欣伯
監察院長 寶金鎧

001566

校門外에春光도憂鬱
就職戰線에大異狀
市內十個銀行商店調查
採用人員의七倍超過

경성부내남녀중등학교와직업학교와 각종전문, 대학교사십군데의학교에서금춘에교문을나오는사람은총수이천칠백칠십여명인데 그중에『빵』을구하야초조고뇌(焦燥苦惱)하는 취직희망자는총수의륙할이상인일천륙백칠십여명이라함은 긔보한바와갓거니와그동안각학교에서는재작일부터졸업식이 련속하야거행되고 잇는이때에졸업장을쥐고교문을나서는그들취직희망자는 총수의몃할이나직업의『올흔뭇』을고올더가게되엇는가? 이제시내에잇는은행(銀行)과중요 한백화점(百貨店)(東一, 商銀, 漢銀, 海東, 殖銀, 貯銀, 和信, 東亞, 丁子屋, 三越)이상십군데에서금년에학교졸업생으로행원과점원의채용상황을 조사하건데 화신, 정자옥, 동일은행, 한성은행, 저축은행의다섯군데를제하고남어지다섯군데에서는 전혀긴축(緊縮)방침으로문을굿게닷고취직하고저뚜드리는사람에문을열지안코잇는현상이오동시에 새사람을채용하게된은행과상점도역시일반의불황과영업의 부진으로말미암아극소수의인원을채용하는것에불과하다 그리하야다섯군데의채용인원총계륙십이명에대하야리력서나또는졸업학교의추천으로신입한사람은사백오십팔명으로실로칠배이상을 초과하는처참한형편으로이것을금춘의취직희망자일천륙백칠십여명에 비교하면얼마나이사회에『빵』을구하는길이경핍되어잇는가를족히짐작할수잇다이제 각은행과상점별로취직전선상황을긔록하면다음과갓다

東一銀行五名 二十名이受驗

순전히 조선사람의손으로 경영하는 동일(東一)은행에서는 금춘에예산관계로 전문학교 출신일명과 중등정도학교 출신자사명의 행원을채용할터인데 지원자는 각학교추천기타관계로 정원의사배이상에 달한것을 시험의관문을것처어 채용하기로하야 수험자가이십여명에 달하얏스나 아직발표는 아니하얏스나 이이십명중에서 합격된오명은 오는사월부터 출근케할 내정이라한다

貯蓄銀行九名 殖銀、海東、商銀은無

저축은행(貯銀)에서는전긔량은행보다 곱뿐아니라 일본인조선인을모다 채용하는관계로 각학교장의 추천과 일반지원자를합하야일본인 삼십팔명 조선인륙명중에서 전형하야 일본인구명에대하야 조선사람은 겨우두사람박게채용치아니하얏다한다 그리고그외에 녀자고원(女雇員)을 리고그외에 식은(殖銀) 해동(海東) 상은(商銀)등에서는 불경긔와기타관계로금춘에는한사람의행원도채용치아니하얏다한다

丁字屋五倍超過

『뎨파ー트』정자옥(丁字屋)에서는 다른『뎨파ー트』보다 조선사람을만히채용하는관계인지 금춘에는 지원자가사십오명에 달하얏고 일본인은이보다 훨신만케 일백십오명에달하야 모다 일백오십명중에서 그수의오분의일 즉삼십명박게 채용치아니할터임으로 선발에가장 격렬한경쟁이 이러날것갓다

三越에선不用

그리고 삼월(三越)에서는 공립보통학교 졸업의 실습생 인을 채용한외에 동아(東亞)백화점에서는 창립당시에 다수채용한관계로 금춘에는 채용치아니할터이라한다

漢城銀行十名 志願者五十名

한성(漢城)은행에서는동일은행의곱절인십명의행원을금춘에 채용하기로 되엿는데 각학교로부터 추천된사람은 아직까지도 계속하야 답지하는중인데 금사월오일현재로 그수가 오십여명을돌파하야 입사경쟁이 가장격렬한모양인데 매개는 갑종상업졸업정도의 수재가 발양될것갓다한다

和信商會八名 定員超過廿倍

종로상가에 최초로 창립되엿든화신(和信)백화점에서는금춘에 남녀점원합하야 겨우팔명박게 채용치아니할터인데 조선사람 생활의 심각한룻필으로말미암아 지원자의수가 채용인원의 이십배를 초과하는 현상을나타내엿다 그리하야 지원자에대하여 명중에서 선발시험을 것처여정원팔명을 채용할터이라하며

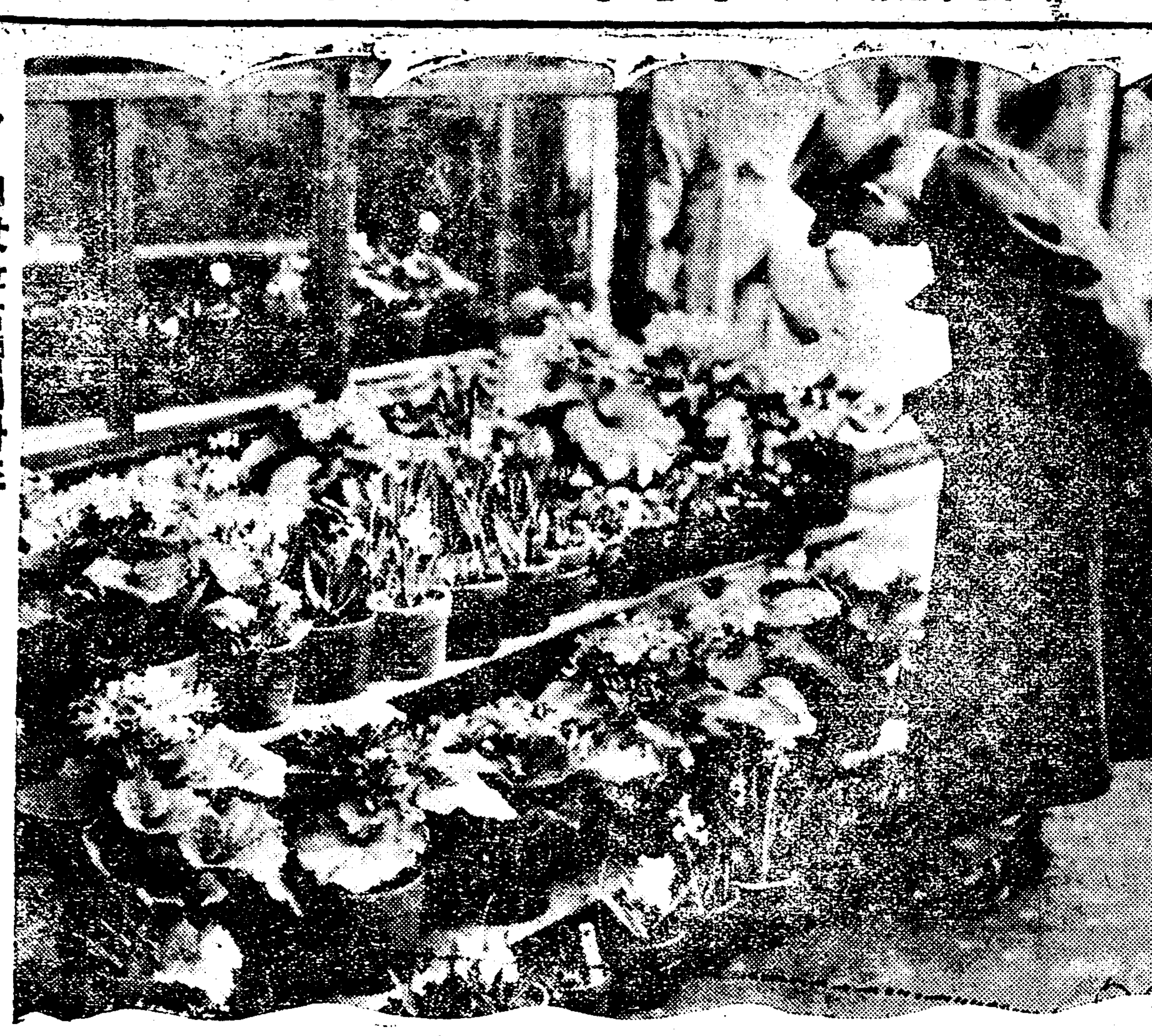
◇―철맛난삼월의화초 ‖금일명동에서본바‖

示威事件으로 二十名檢擧
모실포시위사건혐의로 濟州警察大活動

【濟州支局電報】 삼월일일모슬포(摹瑟浦)에서일대시위행렬이잇섯다함은 작보와 갓거니와당지무장 경관이십여명은 이급보를접하고 모실포에 출동하여고대진(高大振)이하청년이십니명을 검거하엿다가 그중이십이명만 경찰서로 호송하엿는데 그외의검거 하엿든 사람은전부석방되엿다한다

二月中公益質屋

경성부공익질옥(京城府公益質屋)의이월중성적은 동부서부합하여 대출자수 이천백구십사인에 대출금액은구천일백삼십팔원이오 회수자수는 일천이백삼십천이오 회수금액은 오천이백륙십이원팔십전으로상세한것을표시하면다음과갓다

	東部	西部
貸出者數	一、一三八人	一、〇三一人
貸出口數	一、六四一口	一、三二一口
貸付金額	[illegible]	[illegible]
回收者數	[illegible]	[illegible]
回數口數	一、一四九口	[illegible]
回收金額	[illegible]	[illegible]

永同警察突然活動
農組員卅名檢擧
옥천경찰의응원바더활동 事件內容尚今不明

【永同】 충북영동(忠北永同)에서는 지난이월이십이일 새벽네시부터 사복경관대 이십여명이돌연총출동하야영동농민조합(永同農民組合)중요간부김태수(金台洙)씨를 비롯하야 각단체로는부근옥천(沃川)경찰서의응원을바더 영동읍내각을 수색하며한편으로는농민조합간부(農民組合幹部)이십여명과 합 삼십여명을 검거하고 농조(農組)회관이외 십여가택을 삼사차 식이나일일이수색중인데 금번에이와 가티 경찰이대활동함에는 영동사회운동이 잇슨이래 초유의사실인것만큼 일반은 장래를부한히주목중에잇스며 사실 내용은 절대비밀에 부침으로 건군인사들은더욱주목중에 잇다하며 이번검거된사람은다음과갓다한다

張揆一 金斗洙 韓德洙 金台洙 李谷鎔 金容翊 金容鈺 崔鎬 閔貢鎬 閔忠植 閔 元植 閔泳均 孫旭玄 李瞻 星 尹炳烈 張喆瑛 申鳳洙 孫順興 金順化 金敬鉉外十餘人

仁川고무職工 六十名動搖
절반은파업、절반은태업 減賃에絕對反對코

인천(仁川)에 잇는 인천고무합자회사에서는 일전에 수일간휴업하엿다가 작삼일에 다시종업을개시하게되면서 공장측 으로부터 근자는 불경긔가심하여공장경영에여러가지로 영향하는바만흠으로 금후 임금을다소내리어야겟다고 발표하자 직공들은이에 응할수업다고하야 파업을하엿다 즉 공장측에서 불경긔로 곤난하다하나 직공측으로는근자에일반물가가올라서종전보다 생활이더곤난한 중임으로도저히임금을내리어서는안되겟다는것이다 그리하야 직공중이십구명은파업중이고 이십팔명은태업중에잇서 공장내의 공긔는불안중에잇다한다

江南갓든제비도……◇
祝福의三月、春光明朗
길거리에는쏫구루마 다시맛ㄷ半島의봄!

×

정이월다가고 삼월이라네 강남갓든제비가 돌아오면 이쌍에도 봄이 온다네

×

삼월! 춘광은 명랑하다 진눈이하로도한이고이삼일간을두고 중부조선일대에 퍼붓고렬하십도 가량의 추이에 검하야찬바람에지불어 북악을넘어 장안네거리를휩쓸어미리괴약이나해두엇든듯이따뜻한춘풍이오며그추위(餘寒)하든것도지나간괴역으로되고이엉에고요히차저왓다

×

어제밤에 잠간동안 부실부실색려든비도 오래계속하지 아니하고 개이드니 오늘에이르러서는 남산과 북악에 엷은아즈랭이가잔잔하게 떠올는다 큰거리에는 화초를실은와룬을 구두마에 실어가지고다니는장사와 그외에 매점앞에진렬된화초가 걷는사람의 거름과 시선을 멈추게하고이와동시에백화점에는벌써부터녀자들의『파라솔』이쏫을피웟다 봄! 삼월! 얼마나축복된반도의새철리냐!

×

이가티따뜻하여진날긔에대하여경성측후소원의말을들으면그도역시봄이그리웟다는듯이『참조흔긔후외다』하면서 아래와가티말한다

어제밤의비는 중국산동성(山東省)방면에잇든저긔압이 조선중부를건너 일본해로 가기때문에 잠간동안 비를보게한것입니다 북부중국에서 대륙성의 고긔압이몰려간것은 이미 수일됨으로 만주지방에저긔압이잇는관계로남방에서훈훈한바람이반도로불어오는것인데이러한긔압배치가과연본격적(本格的)인봄철긔압입니다 그러고 고긔압은일본동거처태평양(太平洋)상으로이동하여일본과조선반도는그향영으로 남해(南海)의난풍(暖風)이간단업시불어오게됩니다 고발한다

植物培養室에 各色花草陳列

시내창경원(昌慶園)의식물원에서는근자에『씨나래리아』『씨크라멘』『히야씬쓰』『쿠리무라』기타각종의 서양쏫이 만발하야한참구경하기 조흔때가되엿슴으로배양실(培養室)의중앙통에진렬하야 누구든지 구경할수잇게개방하고 일반 관람자에게 뵈이리라한다

罷業團依然强硬
會議所調停을一蹴
淸津運輸勞組爭議續報 一部分은畢竟就業

청진(淸津)부두의운수로동자파업사건은 지난이십오일 발생한이래 일주간여를두고 계속하고잇스나 아직해결을못보고 잇스며 일방에는 파업의주동자로되여잇는사람 삼십여명이 검거되여 파업의전도도 여하히될는지예측키 어려운상태에잇다 이제그간 경과를들으면 파업단측으로부터 파업조정의 의뢰를바덧든청진상공회의소(商工會議所)에서는 조정방침으로 금후개준될 정이잇는자에 한하야취업케하자 는극히애매한 태도로나오자 로동자 측에서는그무성의한흥을보고 단연 조정방침을 일축하엿다 그러고작삼일에는다시파업단측에서대표네명으로하여금청진경찰서장을방문케하고파업조정을 의뢰하고 동시에조정방침으로

一、금후는임금을월급제(月給制)로하도록할것

이라는전제조건을제출하엿다경찰서장도 될수잇는대로 조정하겟다는 대답는하엿스나 과연어느정도에까지의 결과를 어들는지주목된다 그러고 파업단중입벌딸일칠명은 취업하엿고 삼반오십명은역시 태도가 강경한중이라한다

哈市收容所 又二名死亡

【哈爾賓】 당지피난민수용소가 위생상 부적당함은물론더욱이나 협착하야 환자가태반이고 사망자가 속출함으로 불안과공포를 가지고지내는 피난민은 후책이 잇기만 고대하고잇는 중은 이에대하야 민회의성의가 부족함을 비난하는터인데 일전에새로 수용소를 정하고다소피난민을 이동하엿스나 모든설비가 불완전하야 참아사람이잇슬수업다고 비난이잇던바 금이십팔일에는 동시각에 두사람의사망자를내엿다한다

辯護士를팔어 前看守가大詐欺

【平壤】 평양부내서성리(西城里) 칠십칠번지전간수(前看守) 백내현(白乃賢)(三五)은이월말일부내협판인쇄소(協板印刷所)에서 『平壤府會出里 一八○辯護士文良燦』이라는평양 변호사의 인장까지 위조해가지고부내욱정(旭町)일선정미소(日鮮精米所)에서백미(白米)오두를주문하고 전긔평양파 인장을리용하여 일딸에 지불한다고사귀를 하엿고동외한 수단으로부내순영리(巡營里)변호사 씨외수명의변호사의명함과 인장을위조하여 약이개월동안에 백미사량농을 할부로사과하여 시가보다 약이할가량싸게팔어 전부유흥비에 소비한것이판명되여 평양서에 체포취조를밧고잇다

朝鮮內中國人
三萬名歸還
삼만사천명에달햇스나 다시온사람도만허

남북중국의 풍운이 바야흐로험악화하게되어 일중국교가 단절될것을 념려하고 상취인의정지를하고 금거히가재(家財)를 수습하여가지고 귀국한 조선재주중국인은 이월말까지의 현재로 삼만사천에달하여 조선내거주자의 약반수에상당하다 이들귀국자중에는 또다시 조선으로도라온자도잇서 실상은 삼만인가량이라한다

一面坡同胞
三百名이被奪
중국병비에게략탈당해 ◇―目不忍見의慘狀

【一面坡三日發電通】 북만일면파(北滿一面坡)에서 조중인(朝中人)간의 충돌이 잇슨후일본육군(陸軍)이당지에출동하야피해(被害)정도를조사한결과당지의일본거류민회(日本居留民會)를제외하고는일본인팔십오명 조선인삼백삼십여명이 모다중국병에게 략탈을 당하야눈으로참아볼수업는참상이라한다

大院君外孫
趙南升公判
證人訊問키로審理中止 ◇續行期日은未定

작년십이월에 검거된 조남승(趙南升)은 치안유지법 위반으로 경성지방법원 공판에 회부 되어잇든중 금사일 동법원폐사호법정에서 공판이 개정되엿는데 조남승은 다년간해외에서조선○○운동에활동하엿스며 또한 대원군(大院君)의 외손으로현리왕전하(李王殿下)와고종간임으로 더욱일반의 주목을모아방청객도 다수운집한중에 공판는개정 되엿스나 즉시일반방청을금지하고 사실심리를 진행하엿는바 그의범죄사실에는 증인심문이 필요하다하야 재판소직권으로 증인심문을 하기로하고 폐정하엿는데 속행긔일은 미정이라한다

橋本印刷所 職工罷業 賃金引上要求

시내영락정(永樂町)이정목에잇는교본인쇄소(橋本印刷所)견습직공십명이 기타합이십명은종래에밧는 임금으로는 근자와가티일반물가가 올른때에 생활을 지탕하여 나갈수가 업다고임금을 올리여달라고 공장주에게요구하고파업을하엿다

光成高普盟休生
學校에處分一任
소동이일부터평온무사 校當局處事에注目

【平壤】 긔보=일일에평양광성고보(光成高普)안에소동이생기여 소관평양서에서는십오、륙명을검속 취조중이더니 이일에이르러 전긔학생들의 처분문제를학교당국에일임하는 동시에 전부석방햇다 도학무 당국에서도 사건을중대시하고잇는 터임으로 금후학교당국에서 엇더한정도의 처벌을할지주목된다 그러고 이일부터는 전학생이아모런지장도업시 여전히 수업을계속하고잇스며 더욱이도 오학년생도들은 이번소동사건에 아모런상관도업시 오일에 거행될졸업식준비와 상급학교 입학준비에 분망한 상태이라한다

모히中毒竊盜犯 護送途中에絕命

【平壤】 평양지방법원검사국(平壤地方法院檢事局)에모경찰서에서 압송하여온 절도범(竊盜犯) 리근영(李根泳)(三○)은 검사(檢事)에게 일단취조를바든후 평양형무소로 수감케되여호송도중에 졸도하여 사망하엿다 사건이 발생햇다 자세한사실을 탐문한바에 의지하면 전긔리근영은모히중독자로전긔와가튼범행을하여 경찰에체포되자동검사국에 송국되여 다시평양형무소로 호송도중에 심장마비를이르켜사망한것이라한다

韓國公家의訴爭에
金氏宗會가調停
김병팔씨언동부당하다고 長文의聲明書發表

고보국공(輔國公)김정근(金鼎根)씨의자부김남귀(金南貴)씨와그양자김호규(金虎圭)간에양친자관계부존재(養親子關係不存在)확인소송이경성복심법원에 계쟁되어잇고 그리면에는김만유산의 쟁탈권이 잇다함은긔보하엿거니와동안동김씨(安東金氏)문중에서는종중의불상사이라하야 그조정 혹은원만해결을 촉진하기위하야 수북파보종위원회(水北派保宗委員會)까지조직하고동종회의결의에의하야

一、兩方은互相和協하야相當한條件下에不日息訴할것

二、一方에서不當한主張을固執하야和解를破棄할時는正當한쪽로讓하는一方을援助할것

三、被告인金虎圭의生父炳八氏는輔國公의次養子가아니요輔國公小室劉氏의養子임을確認할것

이라는 목적을 관철하기위하야 병팔씨의 부자에게 위원회출석과 소송의협조를 요구하엿스나 병팔씨부자는 출석도하지안코로 동위원회에서는 무조건거절으로화해조정에 일반종중을 무시하고 평화해결을파괴할이나 병팔씨 언동을부당하다고 인정하고 이후행동을 취하겟기로 일반종중은 량해하기를바란다는 장문의성명서를 발표하엿다한다

린드벅의아들로 五萬圓을請求해

【뉴ー욕사시三日發】 세계적비행가 린드벅의장남 『찰스오가스타 린드벅』(생후일년칠개월)을일밤에『갱그』단에게도적마저 목하경찰방면과 협력하야딸방으로 수사하는 중이라함은작보와갓거니와사건이 난지 하등의 소식이업서사시에도 범측에서는 오만불은청천미국인의주목의초점이되어잇는중 범측에서는 오만불(弗)의 신대금(身代金)을 요구하고 잇슴으로대좌는 그돈을준비하야노코사랑하는아들의돌아오기를기다리고잇다한다

無特効면全額返金 保證書付

淋疾根治 懸賞秘方七百通中特選된 當選淋藥

絕對根治秘方懸賞募集結果 참으로根治되는藥이發見되엿습니다

百藥이無効하야長歎하는人은 只今곳當選淋藥으로根治하기를決心하시요 그리고今後는淸潔한몸이되시요

當選淋藥은天下共知하는바와가치昨年十月부터各新聞雜誌에數十回式大大的으로全人類를侵害하는淋疾病을根治할秘方을世界에求한다고懸賞募集한結果朝鮮、日本、中國、西洋各國의慈善心奉仕心만흔學士博士漢醫가數十代의經驗家傳秘方을多數히보내주엇슴으로그것을嚴重審査하야特別特効한藥을發見하엿습니다

奉仕的大特價 急性用 二圓五十錢 慢性用 四圓

試用二日分 無料進呈 郵票二十錢보내는人에게 送料各三十錢

京城水下町四番地 平和堂難病研究部 電光六三二番・振替五番

淋疾專門醫院 當選淋藥診療所 京城水下町平和堂內 電話光化門六三二番

一郡一處有利條件直賣所 販賣所 募集中

中央基督教青年會學校 生徒募集
募集科別 (高等科、商科、鐵工科、木工科、寫眞科)(英語科、理容科、洋服科、夜間本科、夜間商科)
願書提出 三月三十一日以內 入學考査 四月一日부터 (京城府鍾路二丁目九(電光一四二六番)) (詳細事項要問 (地方要返信料))

皮膚、泌尿、花柳病 醫學博士渡邊晉 京城黃金町入口日本生命樓 診療 十二時半外지及夕刻

三月五日낫부터 ◇유니버살特作映畫 로랍푸랜드氏主演 家庭劇 헷소문 全八卷 ◇ 퍼스트내쇼날特作映畫 코린무어孃主演 正喜劇 뛰노는靑春 全八卷 ◇유니버살特作映畫 훗드깁손氏主演 大喜活劇 猛擊입손 全七卷 ……特別豫告…… 유니버살超特作不朽의名畫 母性 全十一卷 쫄하잇먼氏名曲演奏 킹오푸、쟈스 全十一卷 인되안은다 全十四卷 월터두릐傑作 靑春時代 全十卷 拳鬪王 卄四卷 蹴球大會 卄四卷 廃人뜨라키다 全九卷 全十卷

高等映畫劇場 團成社

말더듬이 (重難한訥言도全治함) (矯正案內書無料送呈) 京城府長橋町六六番地 訥言專門矯正院

▲男女學生大募集 各道試驗事宗全具備三十一年式新シボレー旋轉入全學費三十圓 ◇學則要申込次第送呈함 ◇實習場市內中央裁判所正門前 京城府鍾路 大漢門前 公認南大門自動車學校

筆生 遠近不問男女自宅에서執筆되는 年中無休有利職業잇스니照會次第說明書送呈함 大阪港區石田元町二ノ六三 キング社

求人 有利業本人來談地方切手要三錢 京城府北洞半島研究所

開口一發!! 五合의米가 八升으로膨脹 昭和年代의尖端的도버리의大王機械는ノーリツ號!! 製造發賣元 大阪港區三軒家三泉市場交番東 平瀨鐵工所 電話櫻川四一九〇番 型錄進呈 特約店募集 責任付 最高級 ノーリツ號 穀物膨脹機

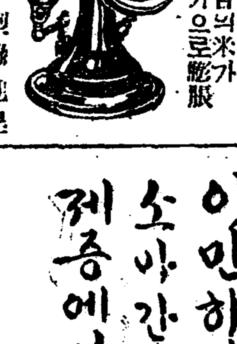

본店製品이他店보다優良함은現品이證明!!
學生編上靴 學生短靴 五號 四號 特製 上製 普製 (彩黑) 中鄕及緞 白黑茶三色
六圓 五圓 四圓五〇 特A B 五五、四四〇 ...
◉特約店大募集! 京城鍾路一丁目 漢陽옷셜製造所 電話光化門一〇七七番 振替京城 五七〇五番

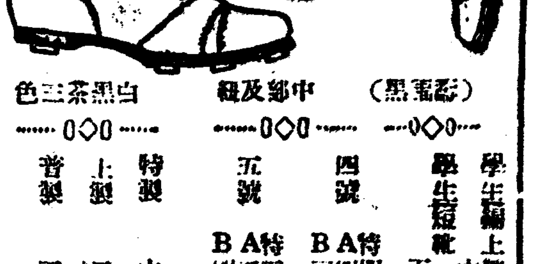

이만하면 양자난이업다 소아간긔 유취 설사 복통 제증에 영약 嬰兒丸

京城府授恩洞三二 朝鮮商會 振替京城一〇三六八番

外科 肛門病科 醫學博士 朴昌薰 入院室煖房溫突及『린스』 電話光化門二五一五一(三八)

元山 樓氏女子高等普通學校 生徒募集 一、募集人員 第一學年百名 一、願書提出期日 三月十五日까지 一、試驗日字 三月二十一二、三兩日 一、詳細要照會本校

生食 ...

滿洲問題座談會(一)

本報奉天支局主催

時日 一九三二年二月二十六日
場所 奉天西塔大街朝鮮日報支局
主催 本報奉天支局

出席者
奉天朝鮮人勞働組合長 池鏞德
朝鮮日報社奉天支局顧問 盧士榮
南信洋行 金信根
三省鞣皮工廠 羅景錫
吉林 辛日館
全朝鮮農民社 李長煥
社員
本社特派員 申榮雨
本報奉天支局長 崔逸秀

滿洲에朝鮮民族이 最近數十年來移住하기 始作하면서부터엇더케하엿스면 自主的立地에서 잘살수잇슬것이냐! 하는問題는 우리압헤노인 큰課題이엇것다 더구나昨年九月以來이러난 日中事變이 滿洲情勢에 큰變動을이르키어서그속에 담어잇는누구를 勿論하고 이變局을엇더케觀察批判하며또엇더케 態度를 取할것이냐하는 重大한問題를規定하지안이하면 안이될時期에 닥치엇다 이機會에 直面하야우리朝鮮民族은 自主的으로엇더한 態度를 取할것이냐? 또엇더케 살어갈것이냐? 하는問題에對하야 平素부터直接經驗과 硏究또抱負가 잇는奉天有志와 吉林及朝鮮에서온有志諸氏를 一堂에集合하고 이問題에對한 眞摯한座談會를 開催하엿는바 이에그記錄을抄錄한다 特히氏名은發表치안코某號를쓰기로하엿다

司會 이제부터開會하겟습니다 우리에게滿洲問題가決코오늘에와서새삼스럽게 잇는것이안이고 오래동안歷史와地理的關係가 우리에게는重大한問題의하나로取扱하여왓습니다 그러나 昨年日中事變이 이러난後 더욱이問題는重要하게되엿서 우리로서自主的見地로態度를取하지아니하면 안이되게되엿습니다 이意味에서今日本報奉天支局主催로 座談會를開催하고 抱負와造詣가깁흐신여러분의意見을듯기로 한것입니다 이問題가重大한것만큼 아모리準備업시말슴하야주시기바랍니다 그리고 먼저問題를混同하야말슴듯는것보다도 一、政治問題 一、經濟問題 一、敎育問題의三部門에난우어서 말슴해주시기바랍니다.

政治問題

從來우리가누구던지 政治運動云하게되면 그것이우리의立場으로는現實問題가안이기때문에 매우泛然히생각하고 甚히여게된다 그런소리를하게되면 웃김을밧는다 그러나政治라는것은獨立한것이안이오 經濟問題와緊切한關係를가지고잇기때문에 이問題를度外視하며서는 안이될줄로생각한다 卽밥을먹기爲하야 政治的方面으로關心하는同時에압흐로는 우리도이方面에進出하지안으면아니된다 더욱滿蒙新國家가 現實問題로우리의눈압헤노이어잇는이때 이問題는더욱重要하다 그런데經濟的으로利益을獲得함에는 實際로數字的으로 科學的으로나아가지안이하면아니될것으로 이와가티하자면 當局者가되지안어서는아니된다 그럼으로우리가今後經濟的進出을하자면 엇더한關係로보던지 新國家에對하야서는 團體를맨들어가지고 다가티들어가서 일에參與하야서被害를밧어떠가지고 우리의利害를 論議할것이다 假令立法府가生긴곳에서 우리에게特殊한事情――因難 慣憤等――과 利害關係에不法한 法律을制定할때에는 우리가그當局에 干與主張치안코서는 改正抗爭할수업다 다른사람이 아모리우리를爲하야 잘해주고公平하다하여도 그것은우리가미듬것이못된다 그럼으로이機會에조새精神을가지고 모든機關에좃고努力하도록하여야 될것이다 이에附言할것은 朝鮮의智識階級에서 우리의利益을爲하야싸우어서는觀念的으로 아러한問題를생각하야間或旅行이나文字上으로滿洲를보고는 禮、讓、孝、忠의孔子的解釋을하야서實際生活에는 無關心하는일이만타 그러나滿洲는殖民地이다 何如間살자는것이第一問題임으로 朝鮮안의政治問題와는 다른點이크게잇서區分할必要가잇다 滿洲는 滿洲대로特別한範疇가성기어야되겟스며 設或朝鮮內의政治問題와背馳되는點이잇더라도 이것과저것과는예어놋치안호면아니된다

가 그러면우리가新國家에對한 政治的參與를할可能이잇슬外요

나 우리는이機會에當然한要求를하여야될것이요權利를要求하여야될것이다 可能不可能은別問題이다

다 우리와新國家와의새이는不可分的事實이잇다고보는데 新國家가한國民에對한權利義務를擔當한다면 朝鮮人에對한權利義務도擔當할必要가잇다고생각한다

라 朝鮮人은異地에만히산다 新國家에서는國出만하면그國家의國民이되여서 政治에關與할수잇게되엿다 卽國出만하면公民權이생긴다 그러나滿洲治權에잇는日本人은 新國家에加入하든지 아니하든지 自由이다 그러나 利害問題가緊切할터이다 朝鮮人은그러치못하니 自己利害關係를東縛할立法府가生긴곳에 드러가서될수잇는대로有利하도록運動을하여야될것이다

마 新聞紙上으로보면新國家에包含되는民族은 五族인데그中朝鮮民族은 日本民族에包含되고마는것갓다 그러면朝鮮人의獨自的政治運動은不可能할것이다

바 우리가新國家에關與된以上如何히하든지 朝鮮人의立地에서公平하게害가업도록 立法과行政에 關與할것이라고생각한다

사 그러면新國家의 國民이되면朝鮮人도 立法이나行政機關에드러갈수잇슬가? 그것이問題이다

그것은다만國際警官만가지고쓰지안코 滿洲에對한抱負와意見이必要하다하며 더욱能率問題와滿洲에對한 常識이잇서야한다고한다 더구나只今滿洲에對한 日本의動態를보면一部軍人及青年聯盟의一部人이政治的으로 팟쇼化經濟的으로 國家社會主義의傾向을띄우고 그方面에나아가고잇다 只今朝鮮人이新國家에關與하고저하면 政治問題보다도人物이問題이다

아 過去在滿朝鮮人사이에는中國에入籍하고저 運動도해보앗다 그러면新國家에對하야서도入籍해서 完全한國民이될수업느냐?

자 屆出만하면된다

차 日本人은中國人보다優越하니外入國해서 便利한대로하자는것이안이냐? 그리고日本人은 新國家에加入하면 自己國籍을脫出해주는가?

카 안이다內容은 自由國을맨들자는것이다

타 그러면新國家 中國人은外國에가서滿洲國사람이 안이될수잇나?

하 이國家가完全이 世界의承認을바들수잇느냐의問題인데이問題는 우리의相關할바가안이다

滿洲問題와朝鮮사람 (四十三)

人口의構成과밋그分布

李勳求

第一條、日本國臣民은南滿洲에서自由로居住往來하며 各種商工業에從事함을得함

第二條、日本國臣民은南滿洲에서各種商工業上 建物을建設하기爲하야 또는農業을經營하기爲하야必要한土地를商租함을得함

第三條、日本國臣民은 東部內蒙古에서 民國과合辦으로農業及附隨工業의經營을하라고하는때는 民國政府는此를承認할事(註一)

(註南滿鐵道會社發行、滿蒙ニ於ケル農業經營ノ硏究、一三三―一四〇頁에依함)

上記三個條의內容을 中國人들은『商租』라고부른다 그條約이決定되자 一件의附隨文書가交換되엿다 實際에잇서서그條約은 中國人으로볼때에는 中國이日本으로말미암아 强制되엿다는것이다 이

條約締結 當時에는歐洲列國의힘은 世界大戰亂으로變中하엿슴으로 極東의情勢에는注目할餘暇가업섯다 日本은이好機會를타서 旅順과밋 大連의租借地期限과 南滿洲와安奉線의期限을九十九年間으로延長하되 前記한三個條의權利를包含할것을要求하엿다하야 中國百姓과政府는 이것을前에업든屈辱으로生覺하야 所謂『國辱記念日』을記念하는現狀이요中國은 第二、第三及第四條의細目에關하야는 協議하지안엇다 그뿐만안이라 中國政府는『商租須知』와밋其他祕密히命令을發하야

中國人들 이個人的으로日本人에게 土地를租借하는것을取締하는一方 一九二二年에華盛頓에開催되엿든 國際會議其他國際的會議를通하야 이條約破棄를請求하엿다 그럼으로實際的으로條約條文은特히第二第三及第四條는文書上에남엇슬뿐이다 그뿐아니라滿洲에잇는朝鮮人은 이評判이만흔條約의利益이무엇이든지間에 조고만한關心도가지지안는다

朝鮮人 으로서中國市民權을得한 사람은 法的으로載

그들은中國人임으로 中國人과同等으로土地를所有할수잇고租借할수도잇다 이러한理由로滿洲에잇는 根性이조치못한엇던日本人은 이入籍한朝鮮人을道具로使用하야 農業目的으로土地買收의便利를圖謀하는者도잇다 爾來日本人에게土地를賣渡又는租借한中國人은 嚴罰에處함으로中國人치고 日本人과엇던種類의土地財産의賣買라도敢히하라는사람은업다 그럼으로入籍한朝鮮人은 中國人으로부터土地를買收或은租借하야 이것을日本人에게再賣渡或은再租借를한다 萬一이런事實이中國官憲에게發見될때에는 放逐을當하던지 告發을하던지罰을當하던지한다 그러나밧구워말하면

朝鮮人은 日本臣民의資格으로서 治外法權을享有할수잇슴으로 中國官憲에게 罰을밧지는안는다 萬一朝鮮人이 審問을爲하게되면 日本官憲은朝鮮人은日本臣民임으로 그事件은領事館에서處理할것이라고 主張한다 이것이또한可能한것은 入籍한모든朝鮮人은二重國籍을가젓슴으로 卽다시말하면日本官廳의눈으로볼것갓흐면 朝鮮人은日本臣民이오 中國官憲의눈으로볼것갓흐면 朝鮮人이入籍하엿스니 中國市民인外닭이다 朝鮮人은 이와가티二重國籍이잇슴을希幸으로自身의利益을보라고조지못안버릇을가지고잇슬수잇고 여긔에關하야 中國人은朝鮮을日本人의走狗라고斷定하고 日本帝國主義의先驅者의行動을 한다고 判定하여버린다 그러나多幸히 이런事件은만치안타

◇…哈爾賓顧相屯의水田

第六節 農具及生產物

朝鮮人移住者들이所有한 農場資本中에 農具와建物이가장重要한種目이다 그러나建物에對하야 가장分析키어려운것은 住宅과農場建物間의境界線이다 그럼으로農場建物의大部分은農業的으로使用된다 여긔에따라農場建物의數와構造亦是單純하다 그뿐안이라朝鮮人은土地所有의許可를엇지못하기外닭에住宅의固定과 農場建物의建築이甚히困難하다 그들은住宅또는建物을固定的으로建築하기爲하야 한조각의土地도買受할수업다 그들朝鮮人이取할方策은 中國人으로부터 借家하는수밧게업다 이런理由로朝鮮式의住宅은 移住村落에서發見하기가極히困難하다 그럼으로吾人이調査한住宅과建築物은 大部分이中國人의집이엿다 여긔에比較하기爲하야 압헤서자조例를든야쉬노쁘氏의記錄을引用코저한다

◇第七十五表◇ 北滿의中國人七十戶의農家와建物(一九二三―二四年)

建物種類	數	期限(年)		價格(墨弗)	每戶 單位	每戶 價格	每人 單位	每人 價格
住宅	827	56	58·50	48·382·67	11·8	691·18	0·72	42·07
欄	3·634	18·5	5·82	21·129·69	51·9	301·85	3·16	18·37
門	71	31·0	31·56	2·240·65	1·0	32·01	0·06	1·95
土壁	7	27·5	121·98	853·85	0·1	12·20	0·01	0·74
倉庫	134	45·0	122·47	4·350·82	1·9	62·15	0·12	3·78
廐(馬)	72	12·0	15·06	1·084·18	1·0	15·49	0·06	0·94
畜舍(牛)	31	10·0	5·55	171·97	0·4	2·19	0·03	0·15
豚舍	76	8·0	2·94	223·26	1·1	3·19	0·07	0·19
羊舍	3	22·5	19·23	57·69	—	0·82	—	0·05
家禽所	5	3·0	1·61	8·07	0·1	0·11	—	0·01
井	9	58·0	49·97	3·447·12	1·0	49·25	0·06	3·00
總計				81·949·97		1·170·44		71·25

【註】住宅의數는男數를、欄의數는露西亞자(Sazhen)(約七呎)을表하엿고 其他는各各그個數를表하엿다 【아쉬노쁘著北滿의中國人農業經濟」(日譯)二〇五―二〇六頁에依함】

그의調査에依하건댄 中國農民의資本中 約五九%는住宅 三〇%는木柵과門 五%는倉庫 四%는井 二%는畜舍와其他動物의飼場이다 中國人住宅을測定한에는 집웅을持支하는 垂直기둥의 柱사이에잇는間隔으로하엿다 이間隔의大小는平均十呎乃至

二十呎에 達하는男이다 普通形의 住宅은 이와갓흔間이五個乃至十個가잇고 가장貧困한農家라도二間은所有하엿다 所謂『馬架子』라는것은 單間으로되엿는데 이『馬架子』는一時的目的을爲하야 移住者나만허야開拓事業期間을爲하야 使用되는것이다 이런住宅建築材料는地方形便을따라다르다 例를들면森林地帶에는 木材가廣汎히使用되고 一方다른地方에서는粘土와破土의混合物을使用한다 집웅은안장(鞍)과갓고 普通으로는 蘆와草類로덥는다 室內의溫熱法은 所謂『캉』이라한다 『〇』은室內한구석엉우에돌粗墨한暖床갓치보이지만은 이것一種類이잇다 火口가잇고 다른便에는火口에서燃料가燃燒될때에는 火焰과煙氣는石板或은煉瓦板아래로퍼저 마즈막으로삽농구녁을통은 煙突을通하야나가버린다 朝鮮人은의『〇』

警戒警官이 婦女를毆打

【淸津】 파업단의부인등은지난이십칠일 저녁밥을가지고 작업장(作業場)에갓던바 그곳에서경계하던경관이 저재를떱으로이에항거하엿다고 부인세명을구타하엿슴으로 이에분개한파업단일동은 경찰서에 쇄도하야서장을면회하고 질문한바 서장은 전연이사실을 부인한다는데 구타당한부인중 한승렴씨처는 잉태중인데 대단히위중하다고한다 당일밤시내에는 다수한정사복경관들이 엄중히 경계하여 물정이자못소연한데 구타당한부인들은 다음의 세명이다
▲韓承烈妻▲李基成妻▲鄭昌植妻

張泰俊氏美擧

【安康】 경북영일군기계면현내동(慶北迎日郡杞溪面縣內洞)에잇는장태준(張泰俊)씨는당지에서경영하는로동야학회의 재정이 곤난함을 민탄하고 교육비품을공급하며 동시에 학생들에게다수한 용품을 년중수차이나 공급하야 도연는학도들을 원조한다고 하야 당지에서는 씨의놉나운특지를칭송치안는이업다고

鷄의榮養과飼料 (5)

關西養鷄場 金元淑

理由는비타민A가適當히包含되지아니한것은 脂肪의新陳代謝에不好한影響이잇음으로맛이다 萬一不得已한境遇이면 綠餌等을充分이주기에 努力할것이다 炭水化物을줄때에도

澱粉粕等은비타민B가不足하니外 이러한境遇에는米糠을석는것도妙方이라할수잇나그러나비타민B가 만이잇으니外大槪는掛念치아니하여도 조타 이러한것보다도크게注意할것은前에도累累히 말하엿거니와蛋白質은三、七五瓦이며鷄卵一個(六〇瓦)中에 包含된蛋白質은七一四瓦인즉 一日一個를產卵하는

鷄의必要한蛋白質의最少量은 前二者의計 즉約十一瓦이다 蛋白質의平均消化量을七割으로된다假定할때에는 前記十一瓦의蛋白質을 排泄식히려면 約十六瓦의蛋白質을給與할必要가잇다 이것은鷄에게 아주理想的數字이나 實際로는 到底히 잇슬수업슬것이다 蛋白質은『아미노酸』의 種類를따라不必要한것이 相當히잇는것인데 이것을學術的으로算出하기는容易치아니한일이다

大槪의想象으로平均三割假量은損失된다구計算하면 每日一個式產卵하는 成鷄에는一日二十二瓦餘의蛋白質을줄必要가잇다 故로一日百瓦의飼料를食하는鷄이면 二十二%의蛋白質이包含되게 飼料를配合하여야할것이며百二十二瓦를食하는鷄에게는十八%의蛋白質이 되게될것이다 그러나實際는每日連產하는鷄는 아즉은업스니外 其產卵程度에따라蛋白質을減하는것이經濟的이다 蛋白質은比較的他飼料보다 高價이니外其他飼料配合에對하야 注意할點은無機鹽類이다 普通飼料에는石灰

骨粉三%食鹽〇、五%假量을주는것이 大端히조타 魚粉中에는二〇%內外의 骨粉이석기어잇슴즉 如此한魚粉을쓸게는必要를늣기지아니하며 또魚粉中의食鹽量如何에따라서는鹽分도따로줄必要는업지만이러한特別한境遇를除하고는 骨粉及食鹽給與는銘心할것이다

大豆가튼것을使用할게는鹽素가普通보다퍽不足하니外特히注意할必要가잇다 其外의鷄의嗜好性도參酌할이조타 急激히飼料의大部分을 變更함은不好한일이지만 一部分은隨時變更하게함도可하며 或은配合量等을嗜好에따라 加減함도조흘것이다 그리고可成的多種類의飼料를配合하는것이 飼料의均衡을엇는點으로보아大端히조타 비라민A가不足할時는 肝油를二―三%混合함이조타 또多期나霖雨期等에도大端히조타 肝油中에는비라민D도相當히包含된模樣이다

二、育雛飼料配合法

無機鹽類 비라민等에特히注意할것이며 食量이적고生長의必要한量分은만이 取하여야할關係임으로 可成的濃厚하고良品을使用할것이다 蛋白質은一八%可量이適當하다한다 初期에는特히飼料調合時消化의 容易하게注意하여야하며 漸次食物에對한消化力이 增大됨을따라 成鷄飼料에 近似하게變할것이다

散餌―큰것도 三―四週日頃부터 그도처음은量을조곰式給與하여漸次로는를것이다 幼雛의消化는溫度와 換氣如何로因하여미치는影響이 成鷄보다멧倍나더甚大함을附言하여둔다

三、配合例

左記는農林省畜產試驗場에잇는鈴木幸三氏와 同所波多野正隆氏가大豆粕과 魚粉과의混合되어잇는 蛋白質의優劣을試驗한配合例이다 產卵鷄及育雛飼料에 一年以上式

實驗한바이며 筆者도實驗上好結果를어덧기參考로 揭載한다

水谷八重子孃의 訪問着과
愛用品을分配贈呈함
大懸賞

賞品
一等 訪問着二名 羽織二名 丸帶二名 써이야의十八金指環四名
二等 長襦袢 五名 쇼ー르 五名 허드빽五名 帶止 五名
三等 半襟、빠라솔、草履等 四十名
四等 伊達卷、帶揚等 百廿名
五等 黑猫、우테나化粧品(五十錢) 二千名
六等 水谷八重子孃푸로마이드 一萬名

課題
一、우테나크리ー므엔評判의 三種類가잇스니。 그하나의 名을答하시요
二、우테나白粉엔아름다운세가지色이잇스니그中한가지色을答하시요。
三、우테나크리ー므、우테나白粉 以外의우테나化粧品名하나를答하시요。
四、愛讀하시는新聞과雜誌의名
001557

右의答을 우테나 化粧品의空函을띄고 그裏面에쓴뒤住所氏名을明記하야
東京本郷區本郷二丁目 久保政吉商店懸賞係
로보내십시요 (다른用紙도可)

봄의雪印
살작잘먹어서 色희고 原살부터 어엽버지는 評判의雪印
空函으로 이런福運

우테나크리ー므 雪印 三十錢、六十錢 月印 五十錢、七十錢 花印 五十錢、一圓
肌色、白色、健康色 우테나水白粉 三十錢 우테나粉白粉 五十錢 우테나固煉白粉 五十錢
우테나頰紅 우테나口紅 各色 三十錢 우테나化粧水 卅錢、五十錢

ウテナ雪印クリーム (バニシング)
우테나 雪印 크리ー므
7.3—B3

祝朝鮮日報浦項支局發展

浦項邑朝鮮料理 海雲亭 主 金奎東 支店 江口 生妓 盧花花 宋桃花 崔香香 黃英子 沈月月 金陵波 張月仙 金山月 鄭彰竹 金松蘭 尹松竹 支店 江口 金海春 外六名

浦項邑本町 本支局顧問 崔柄基

浦項邑朝鮮料理店 迎日館 主 鄭啓楠 生妓 金春仙 金陵波 金丹仙 李松竹 徐蘭香 金山紅 朴瑞蘭 李蓮波 張錦香 羅春桃 李鏡波 金水香 鄭蘭色 金明月

浦項邑 合資會社 金東商店 主 金東德

迎日郡東海面都邱洞 仲野隆一

浦項邑朝鮮料理 太平館 主 全相天 生妓 曹春仙 張梅花 崔鳳仙 羅玉仙 劉錦蘭 梁錦玉 朴月中仙 申玉蓮 金松子 李月仙

浦項邑 濱田惟和

浦項邑朝鮮料理 漢城館 主 姜敬萬 生妓 鄭蘭珠 金弄珠 外 金玉花 朴錦花 五名 金桂花 鄭蓮珠

浦項邑 本支局顧問 李一雨

東海面興串洞 權重珉漁場

浦項邑本町 中谷竹三郞

迎日郡東海面林谷洞 羅仁玉

迎日郡大松面長興洞 鄭珖鎬

迎日郡東海面大多背洞 金斗善

大甫酒造會社大多背分工場 金萬注

大甫料理業 李泳夏

大甫料理店 黃鶴來

迎日郡滄洲面大甫 大甫酒造株式會社

慶州郡安康里 金鍾斗

東海面興串洞 李墉雨

東海面九萬洞 鄭瑋鎬 漁幕

東海面興串洞 金學先

迎日郡松羅面寶鏡寺 崔翊文

東海面九萬洞 崔商鳳

祝朝鮮日報社倉支局發展

新城面職員一同

新城面森林組合 安元九 金璟定

新城面森林保護區 金炯俊

新城面昌讚里 金炯俊

創立明治參拾貳年 倉庫業兼營
株式會社 朝鮮商業銀行
京城府南大門通貳丁目百拾壹番地
頭取 朴榮喆 專務取締役 堀正一
支店 京城鍾路、同南大門、同南大門外、同東大門、龍山、仁川、平澤、利川、淸州、群山、全州、裡里、釜山、元山、海州、羅南、沙里院、戴寧、平壤
出張所 大同門、鎭南浦、新義州、信川、定州

當三月二日早ヨリ大公開
常に映畫界の覇者中央館が更に發聲映寫裝置を完備し洋物映畫の封切上映を決行ス來リテ其ノ發聲効果の絕大ト映畫ノ優秀サヲ見ラレヨ!
◎東西二大代表映畫敢然封切
新興キネマ超特作現代劇 菊池寬氏原作 曾根純三監督
毒草 全十五卷
森靜子 杉狂兒 律村博 松本泰輔 德川良子 小宮一晃 外オールスターキャスト
◎發聲映畫界ノ王者 ウィリアムフォックス社超特作 百パーセント發聲映畫 巨匠ジョンフォード氏監督作品
最敬禮 全十卷
ジョージオブライエン氏 ヘレンチャンドラー孃 主演
快漢ジョージオブライエンガ海軍ニ志願シテ兵學校ニ這入ッタ 彼ガ蹴球競技ニ戀人ヲカケテノ大奮戰! ラグビーヲ劇中ニ取リ入レ 無比ノ大活劇ヲツクル! 近代ノスポーツ王者ノ冒險ニ戰ッテ立ツ快男兒ノ物語 タル近代魅惑ノトーキーノ映畫ニ堂々タノ御觀覽ヲ御スメ致シマス
新興キネマ 發聲映畫 封切場 永樂町一 中央館 電話本局三〇一四

三月四日부터特別大公開
料金 階上大人五十錢小人三十錢 階下大人三十錢小人二十錢
◇파라마운트社提供 ◇골드윈社超特作全發聲映畫
猛鬪大活劇 乘合馬車 全九卷
監督……존부라이스톤氏 主演……리차드크롬웰氏
乘合馬車에는貴重한郵便物이委託되여잇다 그는아즉도힘이弱한少年에지내지못하엿스나그러나 職務와一家의生計를爲하야서는生命을내여놋코惡人들의손으로부터盜賊마진稅便物을빼아서오지안으면안된다
◇파라마운트社特作全發聲映畫
喜活劇 太西洋橫斷 全八卷
監督 에이에도와드슈사란드氏 主演 작크오ー키ー氏
實寫淺草가잇슴니다
豫告!!카라마소푸의兄弟、흥소아의冒險、大飛行船、인스쌔레손、殺人時計、慘劇의波止場、鐵鎖의男兒、울너웃는人生
仁寺洞 朝鮮劇場

古朝鮮疆域研究(十八)

貫城位置新考證

朴魯哲

東夷는朝鮮族뿐아니라 대개는 山東及遼東 遼西에居한種族을 總稱함이니 이는東夷考에따로 실을것임으로 여기는略한다 山東에居한嵎夷(혹은地名)와 朝鮮에居한陽夷에據하야 古樂浪部族는 朝鮮古地로부터山東에 까지移殖됨이 안인가하는생각도든다

이에對하야 申采浩氏著朝鮮史(朝鮮日報所載)의 樂浪에關한注를 左에引用한다

『나라』는 古語에 『라라』더라 『라라』는本來 『津渡』를가릇치든名詞로서 國家를가릇치는名詞가되엿나니 古代地名의末尾에부튼那、羅、奴、婁、穰、良、浪、襄、壤、岡、陽、牙、邪等은다 『라』의音譯이며 川、原、京、國等은거의『라』의意譯이요 兩者가모다 『라라』의 縮譯이니 江이漁鹽을資하며 舟船을交通하는 便宜가잇슴으로 上古文明이 거의江濱에서 發源한것이니라

十五 安市城考

大明一統志의『金州衛東及遼東都司城東三百六十里 有鳳凰山 而皆唐太宗駐蹕處――安市廢城 在蓋州衛東北七十里 唐太宗攻之不下 薛仁貴 白衣登城即此――鴨綠江流至安市城下入海 唐太宗攻高麗於鴨綠水即此』라한바 여기安市城은지금遼寧省蓋平縣東北附近 地帶에잇는 大石橋 海城 營口 等地의於間을 니름이어늘 『鴨綠江流至安市城下入海』에據하야 鴨水下流沿岸에 安市의 位置를둠은 大明一統志의謬誤이다 (혹시遼水를 鴨綠水로 갈못본지도모르겟다) 그러나 遼河下流가 營口 近處로부터 遼東灣에 注入함을보면 『安市廢城在蓋州衛東北七十里』가 相涉된다 이럼으로安市城은遼水下流營口附近地帶에 그位置를둠이 當然하다 唐書에니른바 安市城 平壤(지금鳳城)의距里가五百里에 맛친다하엿스니 이에據하여도 그位置가符合된다 여기都司城은明代에設置한縣城이나 지금遼陽縣等地를니름이요 安市城은우리古語로『아시재』혹은『아시리』나 高句麗의最初丸都(即桓都나 韓州혹은桓州) 地로본다 만일이를 지금朝鮮鴨綠江下流에 安市城의位置를 두고보면 그勝景地인 蓋州의位置를決定할수업을뿐더러 그東으로 三百六十里밧게잇는 金州鳳凰山의距里도보아서도 서로釋되는點이 업을수넘다 樂浪集에보면 蓋州人은 鴨綠江下流西편에 鳳山城이잇서 이를『高牟』라한다하야 어로서安市城을擬定함은誤이다

或은 鳳凰城(鳳城縣地)을安市城으로 역이는이도잇스나이는大誤이니 그실鳳城은安市城東으로五百里쯤 나가잇스며 또安市城은 遼東蓋平縣(蓋州衛)서 東北으로 七十里를 나간다하엿스며 漢書地理志에 遼東郡縣에 安市가잇다하엿고 또水經에는 大遼水는 遼東襄平縣西南을것치어 海에入하엿다 이르럿고 또一統志에잇으되 渤海는이곳에 錦州를두고 金은이를 湯池縣(지금蒲尚子附近地)으로改하야 蓋州에屬하엿다하엿스며 蓋平縣(지금 蓋平城)은安市의 西南에잇고 建安城은 安市의南에잇고 烏骨城은 安市의東에잇고 狹谷은 安市의北에잇고 駐蹕山은 安市의相望之地에잇스니 城西北이되고 그東南이양홍으로일즉李道宗이土山을쌓홍이이城의 東南隅라하엿다 ([illegible])

이로보아도 安市古城은鳳凰城이안임이分明하나 安市를鳳凰城으로斷定함은다못誤謬로보지안을수업다 일즉新生時에謬誤된 權寬金氏의朝鮮語研究餘草에보면『星湖僿說』에니른바와가티鳳凰城을우리옛말에『아시』라하는데 그뜻은날짐승가운데에으뜸되는새라함이라그러함으로古人이丸都一名이安市城이라하며 鳳凰이『아시』와비슷하고 이곳鳳凰城이다』하엿다 그러나이는鳳城及安市城의位置를가리지안코 단지語彙에關하야서만 그語音이相似함을徵引함이니 이는星湖僿說을盲從한듯하나 僿說에도『古之方言謂鳳凰爲阿市,安市者今之鳳凰城也』란 말도잇다 이역그語彙에關하여서만擬定될뿐이요 그地理的位置에잇서서는 相涉되지안는다 이럼으로史實에잇서安市城을鳳凰城으로徵하는때 그位置에잇서 서로乖錯된다 (完)

에초의작정으로는解氏扶餘鳳城을談論의끄틔로삼아쓰려힌것이엿스나중간에다시생각할점이잇게됨으로不得已이번에는내여노치못하게되엿다―이捕論에잇서일반博治의先覺는일일이糾正하야輔導하기바란다 活字의誤植으로말미암아貫徹의高鑑을더煩眩케하엿슴을스스로謝하야마지안는다

슈프렛히·콜(1)

演劇의새로운形式으로―

申鼓頏

프로레타리아演劇의 方法은말할것도 업시모든 藝術上의辯證法的唯物論的方法과 相通하는것이다 그럼으로多樣한形式의採用은 프로레타리아 演劇에許與된 辯證法的인方法이며 새로운形式의 打開는프로레타리아 演劇運動者의커다란任務의 하나이다 朝鮮의 프로레타리아 演劇은아즉도그成長의 第一로階段도다 經過하지못하고잇다 우리는運動그것의 伸長을위하여가장簡單하게가장效果的으로演劇的手段으로 할수잇는數만은 形式을알어야 할것이다 筆者가여긔에쓰려는『슈프렛히·콜』도그것의 하나이다그리고繼續하야『산新聞劇』『아기트·프롭프劇』『포쓰터―劇』等의解說을쓰려고한다

一

『슈프렛히·콜』(Sprech-coro)은適當한譯語가 아즉發見되지안엇다『슈프히』는 英語의『스피―츠』(Seech)와同意語이며『콜』은『코―러쓰』即合唱이란말이다 그러나 即解釋하면『말의合唱』이라고할수잇슬것이다그外에譯語로『合唱詩』또는『말하는合唱』等이잇다 ―言으로말하면 朗讀이 한사람의입을바려서하는데對하야『슈프렛히·콜』은

多數人의朗讀이다 即一群或은一團의사람이 一時에한篇의詩를朗讀하는것이다 그럼으로 朗讀의演劇化한것이라고볼수잇는것이다 그러나이것은演劇의一形式으로만볼수잇는것이안이고 프로레타리아音樂의새로운形式이라고도볼수잇는것이다 同時에詩朗讀의一形式이라고도볼수잇는것이다

우리는『슈프렛히·콜』을 프로레타리아演劇의 一形式으로 工場과 農村또는劇場等 移動할때에 大衆의모임가운데 有用化하지 안으면안될것이다 筆者는 그런意味에서 『슈프렛히·콜』의 形式演出方法等을紹介하려한다

二

獨逸에서 『슈프렛히·콜』은獨逸에잇서서 勞働者들이가진 가장大衆的인 演技의方式이되여잇다 이것이 獨逸에서始作되여 成長한맛치獨逸의勞働者는 이것을빌어서專門的技術者가안인素人으로서 힘수잇는演技로서 充分한經驗과造詣를가지고잇다 엇더한엇더한곳이든지 크거나적거나勞働者의集會에는 반드시 이『슈프렛히·콜』을 演出하야 勞働者自身의藝術的興趣와 未組織大衆에對한(畧)宣傳의任務를遂行하고잇다 그리하야 獨逸의著名한프로레타리아詩人인『에릿히와이넬트』는 이朗讀用『슈프렛히·콜』用의詩作에 커다란 成功과 프로레타리아大衆의커다란信賴를가지고잇다 그러면 왜『슈프렛히·콜』은프로레타리아의×器로서優秀한것이냐 첫재로 勞働者의생각과感情을生活그대로

表現할수 잇는것이다 거기에오는諧謔 低廉한리듬 緘의呻吟 부서질듯한怒吽 다리는한마 밀려드는(畧)그리고空腹과健康의疲勞等等 모든것을 音樂化된高尚한韻律이안이고 直截的인肉聲그것이며 勞働者의몸질이며 呻吟이며 고함그대로이다 그럼으로도 가장大衆的인것이다

둘재 그러타고 低級化한藝術이안이며通俗化도안이다 그 리듬이簡單함으로하야 굴다란 線을聽衆의귀에다 남길수잇슬것이며 複雜한메로듸―를必要치안음으로하야 音樂의合唱과 갓흔 만흔練習과素養을必要도안으며 달아서音色의如何『소프라노』『테너―』의區別이必要치안타

勿論複雜 한伴奏도 不必要한것이다

셋재 舞臺的條件을그다지要求치안음으로 엇더한場所에든지 自由로가지고갈수잇다

넷재 그것의大衆의소리요大衆의感情의絕叫임으로(畧)•푸로的効果는 말할것도업시多大한것으로가젓다

入學指南

光明高等女學校

◇募集人員 一學年五十名 二三學年補缺 若干名
◇出願期日 三月二十九日까지
◇出願資格 年齡滿十二歲以上 十七歲外未婚女子로修業年限六個年公立普通學校及私立小學校卒業者又는同等以上의學力이잇는者 二、三學年補缺生은女子高等普通學校一、二學年修了程度
◇試驗科目 一學年 日本語 朝鮮語 算術 身體檢査 口試問 二、三學年 各學年學科全部
◇受驗期日 三月三十日 三十一日午前十時부터
◇受驗場所 間島龍井村同校

米國의犯罪問題概觀(三)

뉴욕 韓普容

뉴욕市殺人犯罪數(一九二〇―一九二九)

一九二〇	三四四
一九二一	三〇七
一九二二	三五〇
一九二三	三〇三
一九二四	三九〇
一九二五	三五六
一九二六	三四四
一九二七	三七二
一九二八	三九九
一九二九	四二六

竊盜犯罪數에 잇서서도 米國은亦是他國에比하야 特出現象을呈示하고잇다 데추로트市나 쎈트루이市는 人口로서는 倫敦의六分之一 또는十分之一에不過하다하되 每年竊盜數는 恒常倫敦의그것보다 훨신더만타 가장警備가整頓되엿고또比較的有產階級人士가살고따러서市民多大數가善良한百姓(?)이라는 首都華盛頓市(一九三〇年人口四八六、〇〇〇)의竊盜數만보드래도倫敦市(一九二一年人口七、四七六、〇〇〇)의 四倍가 된다고 報道되엿스며 南加州 롯쎈젤쓰市의 竊盜犯數는 全英國(英蘭웨일쓰及蘇格蘭)보다도오히려더만타한다 그리하야 米國에서 每年盜難當하는 總財產額은 實로六億萬圓에 達하게되엿다

지난十一月十三日 모스코에서 土耳其大使館自働車가 盜賊마젓다가 約半時間後에차저낸事實을 뉴욕타임쓰 第一面特別欄에서 엄은記憶이잇거니와 勿論勞農露西亞의首都모스코에도 自働車盜賊이잇다는事實은 確實히外國大新聞의第一面記事材料가된다 그러나뉴욕에서 自働車一臺盜難當한것은 어린兒孩들 싸홈과가티 都是新聞記事거리가 되지못한다 그는넘우도尋常한까닭이다 確實한數字를들어말하면 一九二〇年에 米國서盜賊맛즌 自働車數가 一萬臺로計算되여잇다

米國의 犯罪增加에對하야或者는이러케말한다 犯罪增加는近年 各種新法律이 數만히制定된結果 必然的으로生긴結果이며 決코人性惡化에 基因함이안임으로 憂慮할餘地가업다고 事實 人類社會가 文明되여갈사록諸般關係는 漸漸複雜하여가며 따러서 일측이夢意치도못한 電氣 飛行機 라듸오等等 무엇이든지發明되는때로 그에關한法律이必要된다 그러나 說明은一例에不過한것이오 其他一般思潮의變遷 制度와改革等等은반드시社會的으로는 法律을要求한다 이가튼關係로의 法律必要는 어느나라나 大概同一한것이로되 米國은特別히法律만키로도 또한『世界一』의形便에잇다 中에서特히 犯罪數를增加케한것은 近年新定된 阿片其他麻醉劑使用禁止法及 聯邦禁酒法의 出現이라할것이다 그러나 이가튼事實을들어서 米國의犯罪現狀을 樂觀하기에는너무도 反對되는材料가嚴然하다 只今부터八十餘年前의 歐洲諸國과 米國과의犯罪數를比較하여보면

米國	(一八五〇)	六、六九九人
愛蘭	(一八六九)	三、三〇三
英國(英蘭웨일스蘇格蘭包含)	(一八六九)	三、〇〇一
佛蘭西	(一八六九)	九、七〇〇

으로表現된數字로보면 米國이 亦然히第一位에잇스나人口를比較하여본다면 當時米國의犯罪率이 얼마나나젓든것을알수잇다 더욱이愛蘭가튼나라는今日과正反對(米國과比較하야)現狀을表示하고잇다 歐洲諸國은以來至今토록 犯罪率이繼續的으로 低減되여와슴에不拘하고 高等률로米國은 繼續的으로增加되여와슴엔다 그리하야 一八六〇年의 米國囚人數는九萬八千八百三十六人으로 十年前의그것에比하야 거의四倍나增加되엿다 一九一四年의에는 刑務所囚人數는 七百九十二人에不過하더니 一九二五年에는三千二百二十五人으로 記錄되여잇다

英國의 犯罪率은 過去五十餘年間에 宏壯히減少되여왓다 一九二五年 倫敦에開催된國際監獄會議席上에서演說한 當時의英國內相 윌니암•쪼인손氏의말에依하면 一八七八年의英國囚人數는 二萬人에達하엿스나 今日(一九二五)의 囚人數는 僅히 八千에 不過하다하엿다 그리고 佛蘭西에잇서서도 亦是犯罪率의 減少를보앗스나 한가지例를들면 一九一二年의 佛國殺人犯檢束者數는 六百七十四人이엿는데 七年後即一九一九年에는 三百九十九人에不過하엿다

讀書欄

新春의快作한개

李箕永氏의『猶、養、子』(完)

鄭日秀

다시말하면 善人이나 惡漢이나다가티 自己의真理를말하야 이러보아도올로 거리돌어도그다지 잘못되잔케對話를식힌다 마치『김승원』의動物××止會에 對한演說이아모實×××도업지안코

絕對 한 愉快를가진것처럼그럼으로 비로소한개作品으로써의 調和가생기여 좀게階級에의 絕叫가잇고 넘리人生에의 暗示가잇는것이다 가튼 爭鬪를 表現하는데도爭鬪를爭鬪에 나타내지못하면 人生에의暗示는커녕 直接階級에의 何等의狀態도 못되고마는것이다

四

人類를 露出하야 動物××會를組織하고떠든데도『김승원』가튼 僞善者의 宣傳이면 남들이承認하고 實同할동날동하거든하를며

動物 을 保護하기爲하야 사람을 虐待한事實이 잇슴에라!이것이 事實은 材料로한 所謂『모델小說』인지 純全한 創作인지 그것은구태여알바아니다 비록事實일지라도 한번創作의구독안에 담겨다나온것이면 作家의솜씨대로 純化되고美化되여서 創作品밧게는아모것도아닐것이다 이와反對로純全한想像으로 맨들은것일진대 如何튼

事實 답게만하엿스면 그만일것이다 아니 多少의虛飾이잇드라도 事實답지안은二點이 도리혀創作의價位를 잇게할것이다 要는 作家그사람의才分과 人格과 修養如何에잇는것이다 엇잿든 이『猶•養子』一篇은 筆者는快作이라보앗다 特히構想이妙하다고生覺한다 요만치內容과形式이 가추어진作品은 作家마다아모런때에나쌔워게製作되는것이 아닌줄을안다 그理由는우에서 大綱말한대로다 『장동지아들』가튼것을써내든때의

李氏 를回顧하건대 實로今昔之感이업시못하다

그런데 이것은딴問題이나 等閑히못할 表現記號에 對하야 잠간 疑問이 잇스니 即 實例(……)와 點線(―……)을 使用하는범이다 例컨대『허허―이이가 미쳣나?……여보―이세상은 사람을 증청보다도 천하게 학대하는 세상인데―증청은그래도 먹을게나 주지요……왜이러케 정신업는소리를해!』『오―그날말이지!……도라오는

일요 일로 정하엿소―』 노는날이라야 사람들이 만히나올터이닛가』하는등에 그것이다 筆者 아니 讀者의 생각에는『허허―』나『여보―』나『―』나 또는『오―』는『허허……』나『허허……』『또』『오오』나『오―』로 씨웨질것이며 特히『여보―』는『여보!』로簡短하게 말끗흘흐어버리는것이

音調 의 抑揚에 보담効果的이 될것갓다 그러케하는것이 아니면 效果的이 아닐가한다 그러고『구두소리가 뚜버!뚜버!』하는데나 거의일일이『!』을쓰는데이면 아지못할(일지는 모르나)이어려한缺點(일지는 모르나)이어 小說에만 눈에띄이나하면『現代風景』에도 亦是그러하다 勿論 作家의習慣이나 表現樣式에따라 一定한 使用規定은 업슬망정 그커『달랑달랑』할자리와『달랑!•달랑!』하고 特別히 소리내일경우가 다를것이아닌가 或筆者의誤解이면 감히

謝禮 할뿐이다 다른作家의作品에서도 흔히 이러한表現記號의 濫用이 업지안흔것은아니다 그러나 그것은 다른作家의다른作品에 關한感想이 될터임으로 여긔서는 그만두기로한다 (一九三二年二月廿五日밤에)

民衆保健과『理療法』(完)

趙憲泳

治療部位의決定

다음에問題되는것은理療法을實地治療에利用할때 皮膚의어느部分을刺戟해야하느냐하는것이다 그것은다음의세가지方法이잇다

一、病者自身의感覺에依하야 肩胛痛 肋間神經痛、腰痛、腹痛、齒痛、骨節痛(루마지쓰)―般麻痺(허리 等압흔곳 남의살가튼곳、癱瘓)걸리는곳 運動의不自由한곳을病者自身이잘아니 그附近에刺戟을加하면된다

二、헷드氏帶又는經絡法에依하야 여러가지症勢를綜合하야 이사람은胃의病이잇다든가 腎臟에病이잇다든가하는것을推定한뒤 胃經絡或은腎臟經絡에屬한皮膚面을檢診하야 刺戟할部位를決定한다 例를들면胃가탈이나면 兒第二指엽옹쭉드러가는데와 발목압흐로가장깁흔곳 무릅(膝)乳部를通過하는垂直線上에痛覺을늣기는수가잇스며 눈섭엽헤頭痛膏붓치는곳이압흐다 神經衰弱이니 消化不良이니하는사람들의常習的頭痛은 모다그자리가압흐며 食後二時間을지나면 몹시압흐다가消化가되면등압흔것이다 이頭痛은頭痛膏붓치거나 엄지손가락으로 량편을진득이 눌르면 압흐면서도시원하다 그리고또이消化不良症이잇슬쌔에는 턱웃헤서 귀밋헤로간曲線上 뼈웃이나 上脣末端을中心點으로하고 웃수염웃난데를半徑으로하야 圓形을 그은線上에 굴근여드름이가튼것이흔이난다 또食困症이進하면작고지지개(伸)가쓰이며 팔다리며는筋肉이 쏘곳쏘곳한法이다 胃가탈이나면 직접關係가깁흔大腸經絡손手陽明經이라고하는데 感氣에陽明症이라고하는것은 이胃經을犯한傷寒病이다 그러기때문에다른感氣藥을암만먹어도안낫든것이 人蔘養胃湯(陰症)이나 調胃承氣湯(實症)을한帖만먹으면곳난는수가잇다 胃病傷寒病에 對해서쓸랴면限이업스니 그만두고 다만이經絡法에依하야 治療部位를正確히알수잇다는것만말한다

三、發赤現象에依하야 脫脂綿이나손手巾갓흔것에알콜(酒精)을적시어서 그것으로皮膚面을고루두루摩擦하야발갓케한뒤에 조금잇스면다른곳은붉은빗이消失되고疾病現

短篇小說

昇降機(7)

咸孝英

혓다

그이튼날 맛침K의 누의동생의동무로 뛰파―트에 첨원으로잇는 B이란녀자가 K의집에놀러왓다가 우연이 혜란의이야기를 하는것을듯고 P는처음으로 혜란이가 뛰파―트엘이된것과 집을냉동으로옴기엿다는것을알엇다 그는곳 K에게온 혜국의편지를가지고 혜란의집을 차저갓다 혜란의어머니는 자긔의 망녕한 아달이나 만난듯이 반가이 그를마저주엇다 P는아즉 뒤파―트에서 돌아오지안은 혜란의방에안저 그의어머니와 혜국의편지를가지고 여러가지로 그동안 그리던회포를이야기하엿다

그러자 헤란의어머니는 오래간만에 나온P에게 커피밥이라도지여 혜란이와가티맥이려고 부엌으로 나갓다

그때P는 방안을휘둘러보며 생각해보앗다 이가티혜란이가 서울잇스며 왜나를나주을안나왓슬까? 신문을보아알엇슬터인데 아무래도이상한걸 인심은조석변(人心朝夕變)이라는데―하고사는것은 그런보다는 뻔한인걸 그는찍자금의 혜란이를 의심하면서 자긔의얼굴을 경머에비최여보앗다 칭뻐하면서도 뼈만남은 자긔얼굴이 자신으로도 보기실혓다

오날저녁에 P가나오면 이일을 장차엇지할가? 내가마중을가서 우리집으로다리고와야할터인데 그러나 만약P가잇다는것을 봉수가알면 그뻐나는철명에 싸지고말러인데! 그렷타고P 가나오는것을 모르는체할수도업고 이일을엇전담! 그까짓것이 거정할것이잇나속이면 그만이지 양쪽을다속이면 그만이지 이러케결심한혜란이는 커피를먹고 S감옥으로P를마즈러가기로하엿다 뎌파―트에서 늣게집으로돌아온 혜란에게는 한장의편지가와잇섯다 그것은 오늘밤 일곱시반에 희락관압헤서 맛나자는 봉수에게서온 편지엿다

이일을또엇지하나 P가나오는데도가보아야할터인데 또오라는시간에안가면 봉수는나를의심할터이지! 지금처지를생각해서는 오래간만에 나오는P를 마중을가야하겟고 또장래를생각해서는 봉수에게신용을어더야 할터인데 일도참공교롭게는 되엿네 그러나봉수에게신용을일헛다가는 큰일이니까 P는나오거든 속이지 부득이몰일이잇서서다른곳에가기쌔문에 못갓다고! 이가티점점P를멀―리하려는 혜란이는 미안한마음을 억제해가며봉수를낫나러갓다

금화산머리에 해가무러가는 황혼에P는감옥문을나섯다 마중나온동지들 가온데웅당잇스리라고밋엇든 혜란의그림자가 눈에뙤우지안음때 P는웃업시 섭섭하엿다 혹어데 병이낫나? 그러치 안으면 그사이생활난에쏘들리여 어데로이사를갓나? 곳혜란이가 살는집으로 달려가고 십헛스나 동지들이 쏘으는대로딸어갓나 그는 당분간 삼청동K의집에서 묘땅키로하엿다

상쳘관으로 차점으로돌녀서바단양말한커레어더가지고 집으로늣게돌아온혜란이는 자긔어머니에게 P가단녀가지 안엇느냐고물어보앗다 안단녀갓다는 말들들은 혜란이는퀴익히 안심이되엿다

혜란의 어머니는 P가나온다는데도 마중도안가고 어대로돌아단이다가 늣게무슨볼건가지사가지고 돌아오는 탈의태도가 몹시수상하엿스나 그러나 아무말도하기어려워 잠자코잇는것이엿다

오래간만에、자유의몸이되여동지K의집으로온P는 하로밤을비교적 편이쉬고 그잇튼날동파동으로 혜란이를 만나려차자가보앗다 그러나 벌서그곳을떠난지 일년이나되엿다는주인의말에그는놀낫다 그는새로떠난주소도모르고 그래할업시집으로돌아오고 말엇다

그다음날주일이 지난뒤 길림(吉林)에 가잇는 혜란의옵바(惠國)이한테서 K에게한장의편지가왓다

『제네바』의世界軍縮會議 【제네바發聯合】二月二十九日 極東에의戰亂으로脅威를受하면서平和의確立을 爲하야全世界의代表가 熱心中議論中이다寫眞은 軍縮會議開會에서演說中의英國代表『핸더―슨』氏(右上圈의人)

『인테리겐챠』論(13)

崔鎭元

勿論 小數의良心잇는『인테리』는 이런小『뿌르죠아』的信徒가되기를 붓그러워하는것이다 (中畧)

이外의大多數의中間層『인테리』는『뿌르죠아』的視野에서種種相의亂舞를 演出하고잇는것이다 이제大綱만 點呼하여보기로하자

(가) 人道主義的社會改良主義者及社會民主主義者 그들은『프로레타리아』의 極度의貧窮及(畧)에對하야 道德과人道를부르지즈며 社會政策을改良하기를高調한다 產業合理化 企業의機械化及科學化와함께 나날이激化하여가는 階級(畧)을 平和方法으로서解決시으라는 正義의使徒노릇을한다 그들은所謂『勞資協調』라는看板을걸고(畧)對關係에잇는階級을 有機的으로同化식히라고努力한다

(나) 享樂主義者『데카단』及『니히리스트』 自己의空想하고 描寫하든欲求가 實現되지안흠에 現實을逃避하라고 만흔『인테리』는享樂을探求하는것이다 『카페―』『싸―』『레―뷰』『에로』『에로』『살롱』等等『뿌르조아』享樂은現實을逃避하라는『인테리』에게한『오아시스』(沙漠中의綠地)이다 그들은 涅槃의行路를失하고 學問及現實과隔離한그들의『가난』飄地인虛窟로 行進하는것이다

(다) 機會主義者이는處世術로 現代式―平和的民主的―탈을쓰고 依然히 武斷的專制的英雄式으로 暗暗裡에서 機會만엿보며遊泳하는것이다

(라) 自暴自棄의無關心無能力한卑怯 封建殘滓의 沈淪等等無氣力한無骨漢

(마)『(畧)』의同伴者가될듯이 粉裝하고登場하야自己의地位를 安定식히고 또擴張식히려는背信者

(바) 學究的眞摯한態度를지바리고 反動役割을하는『테로』黨

(사) 家族生活은 社會生活의 根本이라하야 所謂『스윗트•홈―』生活을 理想的目標로憧憬하며 生活安定을爲하야는 手段方法을가리지안는다는八方美人計를쓰는者들

(아) 名譽心 權勢慾等의野卑한衝動에서 名士니 志士니 思想家니 學者니하는看板을걸고 盲目的大衆에게는自負와驕傲를가지고 同輩間에는嫉妬와 憎惡로일삼는『뗄뿌라』學徒 또 學問을消日거리로삼는『小뿌르죠아』靑年紳士

(자) 個人野慾을充足식히고자(畧)秘密을파는 破廉恥漢及變節漢

(차)『뿌르죠아』的假想만 꿈꾸며 街頭로彷徨하는『룸펜인테리』等等

이와가티 無數한『인테리』는 無軌道의亂舞를 演出하고잇는것이다 그리고 그들의大多數는『뿌르죠아』와『프로레타리아』와의(畧)瞬間에잇서는 消滅하지안코 無原則的으로 浮動할性質을가지고잇다 同時에 그들의大部分은 그(畧)瞬間에잇서 反動化하기쉬운 『그런』存在인것이다 이것은(畧)當時 大多數의『인테리』及大學生群이(畧)에對하야 『아퀴테―』的役割을 敢行한歷史를보아도 證明이되는것이다

新刊紹介

◇文藝月刊(리―레特輯號) 리―레의生涯와그作品 리―레의藝術 리―레의詩 리―레와 나(諸氏)等 리―레死後百年祭 紀念特輯과 文藝時評 映畵脚本論 其他小說 隨筆 等 外消息等滿載 定價二十錢 發行所京城堅志洞二六 文藝月刊社 振替京城一八六〇五番

第二回保健講座開催

日時 三月六日午後七時半
場所 水標町朝鮮教育協會講堂
齊唱及獨唱 京城女子醫學講習所生一同
(聽講無料)
肺結核豫防法及治療法……金東益
人生과疾病問題……金晟鎭
主催 保健運動社 朝鮮日報社

文星群(13)

夕影 作

『난누구라고 채영이로구나』
『놀랏지?』
『아니』
두녀자는 손길을 맛잡엇다
『참 오래간만이야 그래요새는어떠냐?』
『편찬어 그저늘한모양이지』
『그런데 얼골이 활작피엿구면 왜요런케엽버젓니?』
『그애도 참괜히사람을놀려너야말로 아조엽버젓구나』
『그래너는 지금어듸를 가는길이냐』
『그저산보야』
『하이칼라로구나 산보만하시고……그런데오늘은 산보가외로운산보로구면 그이는어듸를갓길래 외기러가산보냐』
『그이가 노구야』
『왜시침이를뚝따니? 난모를줄아나뵈 아서요 그종호라는이말이야』
영애는 얼골이 붉게탓다
『그이는 알어서……그런데그건어듸서알엇니?』
『그이가 어떤사람이라고……그것좀도 몰라서야되겟니?』
『아이 장하다……그런데너는 지금어듸를가는셈이냐』
『날이조킬래 나도그저나왓서 그런데 너우리집안갈래? 오렌만에 맛낫스니 이야기나하고……』
『그럼 너의집을가면 한턱와야지』
『암으럼 컵파차에 양과자에 그리고 스쉬야쒸나해서 점심이나먹고 놀쟈구나……술도달라면 술도주지……호호호』
『술은 내가먹을줄아나 너는 잘먹는가보구나 호호호』
『한두잔이야 못먹겟니 호호호』
두녀자는 자긔들의 선곳이 길거리라는것도 이저버리고 떠드러케첫다 길에는 씃다운 녀자들의 노는양을보느라고그리라는지 활일업는사람들이 웃둑웃둑서서이쪽을바라보고 싱그레―들웃고섯다
영애는 채영이와 갓가히하는것이 써림시적하지만 집에드러가면 화증만나고 길로나아왓스나 갈곳이 업스니 오늘이하로도 그렁저렁 보내일겸채영이를 쫏처가기로하엿다
『전차를타고가자!』
『집이어듸길네! 락원동서떠낫니』
『떠난지가언제라고 간동이란다』
『간동이무에멀니고 전차를타니』
『요리서요리는못타나 봄이되여서거름다면 라바라박해서라는것이나요』
영애는 그다음날에는 묵묵히잇섯다 전차가 쌔고다공에머무르자 두녀자가 올른니 전차는떠낫다
채영이가 차스삭을내느라고『핸드백』에서 샙빨간조그만도지갑을쓰내엿다 조그만 돈지갑이것만 차곡차곡개킨지폐가 곳득이드티잇느다 그지폐미터서 십원짜리구멍뚤려진 돈한닢을빼내며 차장을주고차표를바덧다
영애는 채영이가 만흔돈을가지고잇는것을보고 아족도매음을해서지내든지 남의첩이되엿든지 하엿나보다하엿다
그러케생각이되니 그와가쇠전차를탄것도 좀 창파하엿다 채영이를아 사람이 차긔까지도그럭한녀자로알면 어지하나하엿다
채영이가 길에잇슬때는 몰랏지만 좀은차안에들드러서니 비단으로 내리감은 몸에서는 코를콕콕쏘를만치 화장품내음새와 몸향수내음새가낫다 머리를 북방칭모양으로『아이롱』으로지지고 입술에는 샛빨간앵무새의 피빗가치 연지로그리엿다 눈섭는 길개그리고두쌤에는『베니』를 칠하엿다 그가차에드러오자 차안의 모든사람의 시선이 그리로집중하엿다
영애는 창피도 창피려니와 그녀자와엽헤 안젓는것이붓그러워서 얼골이 홧홧거렷스나 내가그런녀자가아니면 그만이지―하고는 태연히 쭘여보앗다
영애는 채영이를 보앗슬때그녀자의 분마르트로 바스러커가는 그얼골을보앗나 자긔와 동갑낫새에 자긔보답도나희가 드러보히는것을 보아서그추잡한생활이 청춘을 좀먹어가는것이아닌가하엿다
영애는 책상다리를하고안진채영이의쪽고른게새든 다리를보앗다 그는 갑도모를빗싼육색비단양말에쌔족한칠피구두를신엇다 얇은양말사히로 피떠나오는 볼그레―한살이맛그러커나려가다가 색엽안 칠피구두에가서는 숨어버린것이 영애가보기에도매력이잇서보혓다 사나희들을 낙구는때는얼골도 얼골이려니와 다리에도잇구나하엿다

환절긔에 어린이의위험한병들

부모되시는이들이주의하서야되겟습니다

內科醫院 池盛周氏談

어린이는 큰사람을 주린(縮少)것이아니라 생리적(生理的)으로나 혹은병적으로나 차이가만은고로 어린이취급이 또한특수한것입니다 지금어린이병에 대하야 어머니되시는분의 주의하실 몃가지를 말슴하겟습니다

환절긔에 어린이가 장래에 사회의긔초가될 어린이가 하등의 고장이업시잘 생장한다하면 그것가티 가정에 평화스러운일이 또다시업슬것입니다 그러나 어린이그것이 제일언어(言語)가 충분치못하야 의사표시가변변치못함을따러 병이날때에는 더구나

고뿔에 발표가불충분한 으로 어머니되시는분도 망지소조할때가 만습니다 비교하면어린이 양육(養育)이 새색기를 기르는것갓고 온실에서기르는화초와갓습니다 새색기를 기를때에 모이(食餌)를 적당히 먹여야할것이며 화초를기를때에 온도와수분과 비료에적합을따러 잘자라날것입니다 또말슴하기 미안하나 대체로말슴하면 큰사람병에는 주의하여도 어린이병에는좀소홀한점이 업지안습니다 더구나 아버지되는이는 어린이에게 접촉하는시간이적어서 병에대한상태를 잘모릅니다 그것은안부모되시는이가 일동일정을주의하서야합니다 제일만흔예를들면 병원을 차지시는분중에 간긔(癎氣)로 낭패하엿다는분이만습니다 그것은

연중독(鉛中毒)이나 유아각긔(乳兒脚氣)나 혹은식이성중독증(食餌性中毒症)인데 식이성중독증은다시말하면젓이과하야유체(乳滯)로소화불량증을이르켜서대변이청색(靑色)으로변하며또불소화대변으로삭지아니한젓덩이와코는즈렁이(粘液)가튼것을 석거서눕니다 그러할때는열이뜨고위장에까쓰(瓦斯)가 발생하여서 복부가팽창함으로소위경긔(驚氣)를시작합니다 그러하면 그때비로소 복학을잡어라 영사를떼여라 웅담을쓰자하고 집안에서 걱정하게됩니다 병은 점점 깁허드러가서구하기어렵게됩니다 그러함으로제일어린이대변에 주의하여서이상한점이잇거든 곳의사에게 문의하는것이 상책입니다 또

어린이 에게만은병은홍역(紅疫)입니다 멧칠동안 젓도잘안먹고 노는때도 긔분이조치못하다가 얼굴이 부석부석하며 안질이발생하자 신열이 오르고 얼굴가슴팔 다리에 불규측(不規則)한 홍진이발생합니다 그리하야 집에서는 홍진이 내솟지 안는다고술을먹이는일이잇습니다 못쓰는법입니다 홍진은 내솟지 아니하여도조흡니다 사람을따러서 하로이틀가는 수도잇고 삼사일가는수도잇고 벌것케 내솟는 일도잇고 심치아니한것도 잇는데그것은 별반상관이 업습니다 홍역이무서운것이 아니라 폐염(肺炎)으로 변함이만코

백일해(百日咳)를엇는수가잇서서 그것이 어렵습니다 또폐염(肺炎)성홍열(猩紅熱)지푸테리(窒扶的利)물마마(水痘)풍진(風疹)백일해(百日咳)들이류행됩니다 폐염으로 말슴하면 물론병중에는 신열이뜨고기침을하게됩니다 예사감긔로알엇든것이 성하고기침이심하고 안가넙을쓰고 젓을 토하고숨이차고가슴에서담가는소리가납니다 성홍열(猩紅熱)로말슴하면젓을빨지를못하고 목이쉬고(嘶嗄)신열이뜨고 얼굴이나 가슴에별건잉크를 칠한것과가티 벌것습니다 목속을 드려다 보면목속이 벌것케붓고 외부까지불룩하고압허합니다

목속에 백색막(白色膜)이잇는 지푸테리(窒扶的利)는 이잔득상 가고붓고 호흡하기가 어려워하며 물마마(水痘)는 가슴얼굴에 타원형으로 녹두알만한것이 여긔저긔 발생하고말간물이잡힙니다 어린이는 역시 신열이잇고보채며긔분이조치못합니다 풍진(風疹)은 몸에 빨긋빨긋하게 켜켜에솟이됩니다 물마마나 풍진은 이때에가볍잇는 병이며 어린이에게 전염되는병이복 외출하지안케함이 조습니다 백일해(百日咳)는 보통 백일동안을 왈코나면 자연 낫겟지하고등한이하는 가정이 잇습니다나

험그러나어린이기침에 제일위 한병입니다

충분한 치료가못되면장내에천식(喘息)을이르킵니다예사물는기침이 더구나밤에 더하야기침이 계속되면 얼골에상긔가또고 젓이나먹은것을 토하며심한경우에는 긔색하는수가잇습니다 기침소리는 독속에서우러나오는것과가티 컹컹하며 놋깁니다 또주의하실것은단독(丹毒)입니다 이것은 얼굴에열선정과가티피부보다도두룩(膨隆)하고 녹며 다소부종을띄고 잇스며그부분에열이잇습니다 그리고고권신에도 열이납니다 그리고 더구나 대퇴다리 부근에나는것은 모르고 심한후에발견하는일이잇습니다 또어린이에게

귀병이 잇스니급작이신열이나고 귀에서 고름이나는일이잇습니다 이상의 말슴한것과가티 어린이에게 오는병이만흐니 평소에항상주의하야 불시에 황란이업도록 미리 방비할것입니다

대개는 열이먼저 발함으로의사를청하기전이나 혹은의사의주의를밧어서 신열에정도 혹은간호상 요건을 실행하사는데가정에검온긔(檢溫器)와 약『구리세린』은준비할 필요가잇습니다 조금상태가이상하거든검온을하여보시고복부가불편하여하든지이삼일때변이업거든곳관장하여야합니다 또는 몸에무엇이 도닷는지권신을 고루고루 조사하며목속이나 귀속을 살펴보실것입니다

교문을나서는재원들

그들포부와감상

장차무엇을할것인가

培花女校……特待生 金安城孃

김안성(金安城)양은책임감이잇고 언제나청취이조흐며 웅변은배화녀학교(培花女學校)에서평판놉흔 금번의 졸업생으로써 김양은황해도해주(海州)의출생인데 어렷슬때는 집안의살림이 지금보다 여유가잇섯든까닭에 학자는 별문제가업시 배화녀학교의일년까지 무사히 공부를하엿습니다마는 점점닥처오는 농촌의궁핍으로 말미아마 김양의집안에 큰영향을바더 학자가문제이니 집으로도라오라는 청천의벽력을 밧엇스나 남유달리 생각이깁고 학교에서도 한긔마다 우수한성적을가지고잇스며 반장(班長)의책임으로만사에능통함으로 이러한 학생을 그저농촌으로 보내기가 애석하다하야 그학교의 관매부를 맛기게되엿습니다 그리하야 김양은그때부터새로운힘을어더 가지고 향학의공인 오늘날의 영광을보게된것입니다

『지금까지는 아즉막연합니다 공부를 더하고자하는 생각은 잇습니다마는 환경이 커다랏거리에지는 미치지 못하게합니다 그러고 사회방면으로나아가고지하야 엇더한 방면으로 첫거름을 밟앗스면 조흘는지아즉예정업는 길을 생각하니 엇지하면 조흘는지 막연합니다』

하는김양은 미소를띄이면서 압업는장래를바라보는것가텟다

『지금가래서는 취직하라는마음은잇습니다마는 그것도용이하여야지요 생각하는바 공부를한가위하하야 긔회를 가다리겟습니다』

『생각하는방면은요』

『네커는경제(經濟)방면에 생각을가지고잇습니다 그러가닭에 잡지가튼것도 실업(實業)방면에서서적을보게됩니다』

『그러면 왜실업학교에입학치를 앗엇습니까』

『……』

묵묵히 고개를숙이고잇는양은 무엇을생각하는듯

『취직문제가튼데잇서도 그러코기타여러가지가 다그래요』 그러하는 김양의가슴속에는 모순된 이세상을 커주하고 잇는지도모릅니다

『하엿든 녀자도경제권을남자와가티 동등으로 잡아야만되겟서요 암만 하여도 녀자는남자와가티 생각지안느니 이것역시 경제문제인가합니다』

그는다시금 미소를띄이면서 기자가결혼문제에대하야무르니

『어렷슬때부터 남녀들백가티 취급하엿스면 조켓서요 어렷슬때부터 녀자에게는 내외를시키여서 이원인으로 만은폐단이 생기는것갓습니다 그러고 녀자들은 련애라는것을초월하야 얼마동안 교제를한후에 친권자의 허락을 마튼후에 결혼하엿스면합니다 그러치못하고 마음이약하여서 한사람의남자만알게되면거긔에허덕이다가고만몸을맛치는녀자가얼마나만은것입니까』

『녀성문제요 커도종생각은하엿습니다마는 지금까지 사회에서 녀자의문제를 도외시할뿐아니라 운동한다는 선배자도 숭배할만한 사람이업섯서요 압흐로 좀운동자다운선구자가 나왓스면합니다』

하며 김양은 흥분된어조로매우 조리잇게말하는데도는참으로칭착하고도 녀자다운녀자인 조선의긔대할만한신녀성이라하엿습니다(사진은김안성양)

아버지의직업과 자녀에대한영향

부자집자녀가못나고 성적이조치안타한다

의사(醫師)의아들가운데에는 게으른사람이만코 부자집아들가운데에는 무식(無識)한 사람이만타는것은 녯부터 말하야오는바로아버지의 직업과 아들의학업성적(成績)과사이에엇더한밀접한관계가잇는것과가티생각됩니다 그리하야 부모의직업과아동의학업성적에 대한 문제는지금까지만이연구하게되엿는바여긔에 대하야 독일(獨逸)의『발뻬』와『세루팡』씨의공동연구에 의한즉

종래의 단순한연구보담도다시금한거름더나아간것으로 아버지의직업이라하는가정적환경(家庭的環境)이 아동의 학업성적에 미치게되는 경향을상세이조사하야본것입니다즉(본)소학교교원(이)중학교의교원(삼)행정(行政)사법(司法) 철도(鐵道)기타대학교(大學校)의 교육을바든고급관리(사)의사(오)며상공업에 종사하는사람 은행가등소위실업가(實業家)(륙)특수한기술을가지고공업방면에종사하는기사(技師)등으로분류하야연구한것입니다 조사한 대상자는 일년생으로부터 삼년생까지의아동으로 독청방면 산술등종합성적으로써직업과학업성적과의관계를보게된것입니다 성적의평점은 최고일점(一點)최저오점으로

수자가 적은편이성적이조흔것입니다

일、소학교교사(아버지의직업) 一、五四(아동의평균성적)
이、중학교교사 一、五七
삼、고급관리 一、五九
사、의사 一、六五
오、실업가 一、八二
륙、기술가 一、八〇

으로 소학교교원의자제가 가장조흔성적을보이고 경제적으로풍부한실업가의 자제가 가장성적이 떠러지어잇는것입니다 이것이 녀들의지능(智能)은유전(遺傳)에나타난것만보드라도자연히 그리되는것이 아니라는것이 왜 그러냐하면 소학교의 교사가 유전적으로제일우수하다는것은 아닙니다 아버지의 직업이 아동의학업성적에 미치는경향은

후천적(後天的)인환경의경향에의한것이라고생각케되는것입니다 즉문화적(文化的)이든지 경제적으로든지 다른사람에게뒤지거나 지지못하는 소학교의교사는자기자녀를 자기의 사회적 입장보다 좀더훌륭한 사람으로 만들고자하는희망이 강하야 동시에소학교의교육에대하여서는 적극적으로 아버지가 가르치게되는반면에 문화적으로나 경제적으로나남부럽지 안은의사 기사 실업가등은 이러한희망과 태도가 비교적박한것이라고생각케됩니다 이상과가티 아동의학업성적은 아버지의직업과 중대한관계가 생기게됨으로 일반가정의 부모들은주의할문제라하겟습니다

가정을 어린아이중심으로

항상깃브게항상질겁게하시며 어린아이에게욕설도마십시요

부모의행동에영향이잇다

어린아이를 가정에 중심으로하야 부모되는이들은 생활을하지아느면 안되겟다는것은 이미 몃해동안을두고 말하야 온것입니다 그러나 아즉까지도조선의 가정은 아동본위적난감와 가티 어른들을 중심으로하야서 지내게되는것입니다 그리하야 어린아이들이 어른들의 하는말을 잘늣지안는다하야『괫심한놈가튼니』하며 집안망할 자식이라하야 함부로 욕하고두다리게되는것을 각금볼수잇게 되는것입니다

이 얼마나한심할조선의가정입니가 어린아이들을 잘기르사고 세상의부모들은 누구든지 말하게되나 이것은한갓 헛된말로 도라가고부모되는 이들이 실행하는것은 그러치못하나 그가정에서 자라나는어린아이들의 장래야말로 무엇이라하겟습니가? 어린자녀들을사랑하는아버지나어머니이시면오늘날의가정생활을전환(轉換)하지아느면안되겟습니다 어른들을중심으로하야지버이든가정을귀여운어린아이를중심으로한 가정으로! 그리하야 잘가르치고 잘양육하도록 하서야 하겟습니다 그리하야만 완전한 가정교육으로 러치못하고 만일그로되나 부모들을 중심으로 가정을하야

어 머니와아버지가서로딸다툼을하며그리하다가는 그화목리들 어린아이들에게 하게되면 어린아이들이 자연이 자긔가잇는가정이 실혀지게되며 어머니나아버지가 잠시라도 보기실케되야 어린아이 자신의 즐거움을 맛보기위하야 가정이외에다른곳으로 가게 되는것입니다 그리하야 슬며업시활동사진관으로 구경이나 다니게되며 차츰 낫분마음이 들기시작하야 나종에는영원이바로잡지못할길로를그르치는아이가되고맙니다 그러고부모되는이가가정에서 모르는어린아이들이잇는데항상

서 로욕하거나 돈에대한 이야기를하다든가 그러치안흐면 말다툼을 하면 어린아이들은 그대로 모방하게되는것입니다 어른들이 하는것을 보고 그대로 흉내를내게되는것이니 부모된이들은 항상 조심하야 어린아이들 압헤서 언행을 삼가하며 즐거웁게 평화스럽게 하서야 어린아이들이 부모되는 이들을 본바더 항상 조심하는 아이가되며 언제든지 가정을 어린아이 중심으로하야 즐거웁게 평화스럽게 하도록 하심을바랍니다

미국의반-스孃

太平洋橫斷飛行準備

『로스안절쓰』로스안절쓰女流飛行家『판쵸-반스』孃은 昨年來世界一週飛行을準備中에잇섯는데 一日其計劃을發表하엿다는바 五月末뉴-욕으로向하야太平洋을橫斷하고倫敦에赴하야伯林을經過하야西比利亞를通過해서東京着 東京에서는샤-롤로向해太平洋無着陸飛行을決行하려한다고(사진은반-스孃)

취운녀자학원

夜學生募集

시내가회동에잇는취운소년회에서 경영하는취운녀자학원(翠雲女子學院)에서는 이번신학긔에새로이야학부(夜學部)학생을모집한다는데 입학원서는 삼월십일부터 삼월십오일까지 바다

별나라

三月合號發行

시내명락정일정목六五번지별나라사에서 발행하는 별나라는 사정에의하야 二、三月合號로 래역일에발행하기로되리라한다

인간의수명은 대체어느때까지

사나희는일생에千三百四十萬兆의精虫이난다

십구세긔(十九世紀)까지는 미국인(米國人)의평균수명은마흔네살가량 이엿든바 그후점점위생사상(衛生思想)의보급과과학(科學)특히 의학(醫學)의 발달과체육(體育)의장려등으로요사이는 오십팔세까지 평균년령으로까지 달하게되엿습니다 이와가튼비교로 가게되면 사람의수명은얼마까지 연장되여 갈것인가하는생각이 들게 되는것입니다 여긔에 잇서서 미국『푸잇샤』씨는 미국공중위생대회(公衆衛生大會)에서 이천백년에가되면

幼稚園聯合音謠律動大會五日로臨迫

오라천진한아기들의깃분이날을보라

五日午後七時에長谷川町公會堂에서

루차보도한바인데 시내중앙보육협회주최와 본사학예부후원의 제일회유치원 련합동요률동대회는 오늘(오후일곱시)로 절박하엿는데 시일관계에 인하야 비능합으로 당야는대성황을 이룰모양인데 더구나 이런모임이 조선에서 처음인만큼 누구나귀여운아가들의 노름노리를 볼 처다 관객에삼하엿지만 입장료는보통五十錢 학생三十錢임으로 원만하면 참석할수가잇슬것임으로 성황에성황을 이루워지기를바라며 출연유치원은 아래와갓다

甲子幼稚園 朝陽幼稚園 和幼稚園 水標幼稚園 中央幼稚園 西大門幼稚園 富井洞幼稚園 三米幼稚園 和光幼稚園 聖幼稚園 大築幼稚園 聖公會幼稚園 新門內幼稚園 露松洞幼稚園 安國洞幼稚園 南大門幼稚園 萬里峴幼稚園 阿峴幼稚園 鍾倉保育院 槿花幼稚園 棠[illegible]幼稚園 其他保姆一同出演 ‖助演‖ 梨花保育學校 中央保育學校 合唱律動

가정의학

문의하시요

【문】二十五才된男子입니다 數年前부터頭部全部가헐어서몹시볶을보다가여러가지藥으로다마는本來비늘이만한데다가只今은겨우허는것은좀들합니다 只今은머리밋이全部비늘이오 켜켜로이러나오며머리에기름이만히나와축축한긔가잇스며飮酒하든지속이상하든지몸이虛弱하면더가려웁고夜잘때에도가려워서甚히극합니다仔細하신治療法을下敎하여주십시요?(一讀者)

【답】頭毛를恒常밧작削去하시고五%硫黃華豚脂를一日一回씩塗布하십시오

【문】커는今年十八歲된男子이온데二年前부터多讀은안이하드라도한二十分間易에안저서專心할때나무엇을專心하야볼때면얼굴이벌게지며熱이나는것가타야엇질줄을모르게됩니다그리고눈으로物件을잡시라도보지못하게됩니다 그러나밧게나아가서놀다가들어오면커음과가타야지는것갓습니다 또 케꼿칠가요(多病生)

【답】神經衰弱症이외다 一次耳鼻咽喉科에가서鼻性神經衰弱症이나안인지診察을밧어보십시오果然그럿타하면은鼻의手術을밧으서야합니다

醫學博士朴昌薰

旋風時代 (113)

懸賞當選長篇小說

韓仁澤作 安碩柱畵

출옥후 (三)

철하는련숙이와함께 종로네거리에와서 자동차에서내렷다 철하는련숙의뒤를따라 관철동좁은골목으로 돌아서 공신려관으로들어갓다

철하는 방에들어가안기도급하게 명순의일을알고십허서 명순의말을쓰내엿다

『명순씨가 지금 어데게십니까?』

『명순씨말슴입니까? 지금은신호에잇슴니다』

『신호에잇슴니까? 명고옥에잇슴던지요?』

『네? 일본으로가섯단말입니까?』

『일본중요도시를 려행을한답니다』

련숙이는 명순이를 비웃슴머로비웃고신혓다

『일본려행요?』

『네 신혼려행이람니다』

『신혼려행이라니요?』

철하의두눈은 이상하게도빗낫다 그러고정신이앗득하엿다

『명순씨는 벌서 다른사람의 안해가되엿지가 오래엿슴니다』

『누구와결혼을하셧슴니까?』

『돈! 돈이지요 그러나 아모리돈에눈이어두웟다고 하더라도 애인이 감옥으로간후에 그런사람으로 감아하지못할일을하는법이어데잇겟슴니까 철하씨 보세요 그런녀자를 맛고살수가잇겟서요?』

련숙이는 의긔양양하엿다 간녀한흉에서 당하던모욕의정푸리를하엿다

『철하씨는 명순이를 밋어오셧지만 명순이는 마음이 아주도고정하지못한녀자가아님니까 오늘은 이사람을사랑하다가는래일은다른사람을사랑하는간사한녀자라고볼수가잇지안어요?』

철하는한마듸의대답도못하엿다

다만 도든일에 승리를어더다는듯한련숙이가 떠들고잇는것을듯고만안젓슬뿐이엿다

명순에게대한증오도증오려니와 다른사람의약혼을듯어서비평을하고잇는련숙의꼴도보기실혓다

『철하씨 그러케 거즛사람을 섬기서 사랑을죽이는명순이를 밋어온것이우습지안슴니까 나는 죽으면죽을지언정 애인을 버리고 돈을따러갈생각은업습니다 그러고야살어갈자미가무엇이여요』

『그러나 사람을압부로비평을하지는못할것이지요 명순이도 엇더한 면치못할사정이잇서서 그러케되엿겟지요』

련숙이가 의긔가등등하야말하는꼴이보기실혀서 철하는일부러벗씩어보앗다

그러고 명순의일이분하기는 하지만 그래도 명순이를 보고십헛다

『사정이요? 그러케도생각하실것입니다 그러나 명순이는 참으로방탕한녀자입니다 변원식이와결혼하기권에는 다른남자와 비밀한관계를맷고잇섯던것입니다 당신손을거쳐서두낫지에게로 넘어간 세음이지요』

련숙이는 이말을하지안으려고하엿스나 철하가 아주도명순이를생각하고잇는눈치가보임으로 이말을하지안코는견듸지못하엿다

『또다른남자는?』

『네헤! 펑상하지요 이번도못되는사이에 두남자나사랑하고……』

련숙이는번징대는어조로말하엿다

『누구와?』

철하의태도는 분하다가보담냉정하게되엿다

『변원식이와 결혼을 하셧답니다』

『변원식이와?』

철하는 이러케부르짓고나서 분에뭇니거품물뛰고잇섯다

철석가티밋엇던명순이가자긔가 감옥으로간후 다른남자에게시집을갓다는것을 생각하니자긔가명순이를 밋어온것이어리석은것갓햇다

명순이도 약한녀자이다 황금에눈이어두워서 자긔의원수에게시집을간그가 못업시 미웟다

『지금까지도 이경성안은 물론이어니와 조선전체에서 변원식이와 김명순의결혼에대하야큰이야기거리가되고잇슴니다 바로지내간 삼월이십칠일인데요 그두사람의결혼식이 중앙공회당에서열니엇는데 경희라는녀자말입니다 그이가 나타나서결혼식에풍파를 이르키엿던것이람니다』

련숙이는 결혼식에서풍파가 이러난이야기며 그후 신문에긔재되여 펑상한이야기거리가되고잇다는말을 한아도빼놋차안코 죄다이야기하엿다

명순이가 문제중의인물이되여잇고 가로에서헤매고잇는것이나 련숙이는 될수잇는대로 철하의마음이 명순에게서떠러지도록 업는말잇는말을함부로 [illegible]엿다

謹告

拜啓 陳者江景南一堂藥房은元來藥業專門으로四海에名實이共著하던바 一般販賣顧客의便宜를圖하기爲하야今般에 合資會社를組織하옵고 一層業務를擴張하와東西藥種을直輸入하야 破天荒의廉價로專利多賣主義로하오니 一次下命하시는次第에親切正確히酬應하겟사오며 地方注文에는代金引換도應하겟나이다

蔘茸、唐草 乾材、各種 賣藥、賣品

朝鮮湖南線江景邑中町 合資會社 南一堂藥房

長途電話 一一九番 振替京城 三四七八番

社長 朴在新 支配人 李承俊 主任 姜德根

商標 고무界元祖 大陸고무

京城(旧龍山)元町 大陸고무工業株式會社 專務取締役 李圭元

京城鍾路(旧裁判所前) 總販賣部

京城南大門通四丁目(南大門市場越便) 總販賣部支店

京城金弘琯內科醫院 京城總督府正門東側大通 電話光三一三 替振京城五七貳貳番

◇太陽劇場第八回公演 (三月五日밤부터四日間)

◇春 崗……作 스타가되려고 四場

◇春 崗……編 沙漠의狂想曲 全一幕

◇南宮 春……作 明나라元나라 全二幕

出演部監員 李素然、安仁豹、朴齊行、鄭唯一、尹星散、沈影、徐月影、李紅影、全一、崔秉昊、金永植、金石華、石金星、金蓮實、姜石芹、姜石燕、李愛和秀、金班英、孔春德、高飛峰

◇每夜午後七時開館 (但日曜日)에는晝間興行이잇슴니다

太陽劇場直營(鍾路四丁目) 常設演劇 미나도座

一週年紀念特大號不日出來

映畫時代

本社에執筆해준諸先生芳名 朱耀翰 金東煥 丁洪敎 申琳 李定鎬 金永八 洪海星 李圭煥 咸孝英 馬若 蔡耀波 韓龍雪 黃錫禹 李無影 李治

讀者數萬人

京城堅志洞九六番地 振替一一三九番

養鷄 【型錄進呈】 慶南東萊邑 東萊養鷄園 電話一五一番 振替釜山五〇八二番

印章廣印 篆印 舖印章附屬品 一般郡書商 印材 中島印材店 京城府黃金町二丁目 電話本局二五四三番 振替京城一五二〇五番 中入隈定價表贈呈

귀부인화장에변치아안는 박가분 京城蓮池洞二七〇 朴家粉製造本舖

發動船三隻難破로 十二名行方不明

선원중한명은죽고손해일만여원 通川近海暴風後聞

【通川】 동해안일대의폭풍설(暴風雪)로인하야어선의난파가 상당히 잇섯다함은 작보와갓거니와 이제 당국의조사한바를소개하면 다음과갓다

一、發動機船鶴榮丸 十九噸은 所有者 淸津府明治町 森野和一郎 의것을 元山府銘石洞 雄南領 이가빌여가시고 이래 청어(靑魚)운반을하고잇든바지난이십오일 청어를실고원산(元山)으로 향행하든 동중이월이십오일오전십일시반경 순영면 전산리(順嶺面錢山里)동편십정되는해안에서 난파되엿는데 승조원여섯명중에한명이 사망되엿는데 그들의주소씨명은다음과갓다

元山府銘石洞三二二 雄南領(三六)
淸津府東海岩巴町 金德來(二五)
慶南晋州郡琴山面中村里 金洛玄(二〇)
全南海南郡花山面可座里 林相洙(二一)
釜山府牧之島 陳明叔(三〇)
以上五名生存者
咸南利原郡遮湖面遮湖港
死亡 徐熙鎬(二九)

二、發動機船第稱丸 十四噸은 咸州郡西湖面西湖里 朱龍漸의소유인바 이것도 청어를실고 원산으로가든도중 흥남면송양리해안 동쪽권 이정쯤되는해중에서 이월이십오일 오후한시경난파되엿는바 승조원 오명이귀부생존되엿는데 주소씨명은다음과갓다

咸州郡西湖面西湖里 朱龍漸
同 金升校
興南面內湖里 金允涉(三二)
同 徐只謙(四〇)
同 姜世淵(二五)

三、發動機船(朝鮮型) 咸南定平郡歸林面東下里 金用國 의소유로 이것도 청어를실고원산을가든중 이월이십오일 오후한시경동원면금난리(金蘭里)부근에서 난파되엿는데 승조원칠명중행방불명된자를내엿는데 이것은사망된것으로간조할수밧게업는데 그들의주소씨명은다음과갓다

定平郡歸林面東下里 朱敬煥(二五)
同 尹致成(三〇)
同 金鍾率(二一)
同 金上男順(三三)
以上生存者
定平郡歸林面東下里 金用成(三〇)
同 金用弼(三三)
同 金用國(五〇)
以上三名은行方不明

四、朝鮮型漁船 一隻 이것은 순영면포항리(順嶺面浦項里)림섬어상(林象漁場)부근에표착되엿는데 승조원은 적어도구명은 되겟는데 한사람도업스며또한 선중에 어듸것인지알만한증빙서류가 업시 선연상세한것을 짐작할수가 업다는데추측컨데 표착된자가 선괴세척파가튼것을 보와난파되어 선원은전부 행방불명(行方不明)이나 결정적으로 사망된것을 추측할수잇다는바 본일(二月二十九日) 현재로판명된 선괴난파된것은 발동긔선 삼척목선일척도합사척으로 사망된자 일명행방불명으로 추측되는자 구명도합 인명으로 십삼명이상햇고 손해는 일만이천원 가량이나 되리라하는바 천긔관명된 발동선은대개화물(貨物)에보험(保險)에가입해잇다한다

鎭南浦取引所 開業式盛況

【鎭南浦】 진남포미곡취인소(米穀取引所)는예정과가티지난이일정오부터 관민삼백여명이모히여 성대한개업식이 잇섯는데 정각이되자 사장령목종일(鈴木種一)씨의식사를비롯하야 평남도지사대리와 진남포부윤의 축사가 잇슨후 오후두시십오분에 후당시작인 처입을은 이십이원 칠십전이요 처이세는 이십이원 실전이되엿는데 당일석수는 삼만사오천석이되엿다고하며 계속하야 공회당에서 성대한축연이 잇슨후 동오시에폐회하엿다고한다

本報支局主催로 力技大會開催

닐스뽄체조땐스도잇슬터

【水原】 조선민족보건운동의 일단이며적극적 체력증진법인 력기를수원에도 보급선전하기위하야 본보수원지국에서는 경성의 중앙체육연구소원을 초빙하야 력기대회를개최하고저 만반의준비를 진행중이라는바 당일에는 력기이외에 철봉과『닐스뽁』체조와땐스등도잇서 흥미를드를것임으로 또다시엇기어려운 금번의긔회를 일치말기를바란다고한다

价川에 毒感이流行

【价川】 평남개천지방(价川地方)에는벌서월여전(月餘前)부터 류행성독감(流行性毒感)이 류행하야일반이매우우려하고잇는바근일은더욱격렬하야 감모환자는 거의집집마다 잇는상태요 마진(麻疹)으로사망하는아동은 매일 속출하는현상인데 최근개천면관내(价川面管內)안에서사망아동이삼십여명이나된다고한다

金浦에 紅疫蔓延으로 臨時種痘施行

【金浦】김포군양촌면(陽村面)일대에는 얼마전부터 홍역이발생하야 점차만연되야가는 중으로 벌서사망자가 세명이나된다는데 소관김포경찰서에서는 군내면과 양촌면두곳에 림시종두를시행하는등 방금 예방에노력중이라한다

新市貯組 臨時總會

【新市】 평북신시저축조합(平北新市貯蓄組合)에서는지난삼월일일에 시내최홍관씨 방에서

日益成長되는 价川農共組合

매상고월평균만원초과 更一層擴充할터

【价川】 개천읍내군우리(价川邑內軍隅里)에위치를둔개천군농민공생조합(价川郡農民共生組合)은창립이래에업적(業績)이순조로발전되여지금은조합원칠백명 불입주수 일천팔백여주로 월평균매상고(月平均賣上高)만원을초과하고잇다는바 신춘을당하야서는더욱조합원을확모(擴募)함과동시사세(社勢)를 확장하야 농민대중을위하는 긔관으로서손색이업시활동하리라는바 현재동조합상무 리사는다음삼씨이라한다

車獻液 崔允學 白來淳

一圓債務에 切齒負傷

피해자고소준비

【長淵】 황해도장연군룡연면룡연리(龍淵里)에서사는 전제영(田齊永)의처강경녀(姜敬女)는동리에사는박윤록(朴允祿)의처김정녀를 돈일원오십전 밧기위하야 무수히때려 니가세개나부러졋슴으로 진단서를 첨부하야 고소코저 준비중이라는데 이제 그자세한내용을듯건데 박윤록은 과거에 강정녀의부친강제일(故姜齊一)에게돈을채용한일이잇섯는데 강정녀는 자긔의부친이 세상을떠난후 지난가을부터 자긔의모친과한의 혹독히채무완상독촉을 함으로 채무자인박윤록는 할수업시 조고마한과수원(果樹園)을십칠주기로하고 오는맥등에 매년주기로하여 채용금구십일원칠십오전을주기로하고 계약을하여주며 일원칠십오전만 떠러원을가리는것으로하고 계약을 하엿는데 계약할제 채무자의동생박윤서를 보증에 워낙나는채권자측의 요구가잇서 다소의언쟁까지잇섯고 윤록의처 김정녀와 강정녀와도다툼까지 잇섯다는데 이에불만을가진 채권자측인 강정녀의모녀는 남은돈일원칠십오전을 밧기위하야 청화가든독촉을하여 오다가 결국권긔와가려 일대란투극까지 연출하여채무자측인박씨처는그와가티무상한것이라더라

殺父復讐로 又復殺人騷動

살인자의아들을또죽여 善山에二重殺伐劇

【善山】 선산군고아면신촌동(高牙面新村洞)에사는 리일우(李一雨)는지난이십이일동동김국배(金國培)를 구타치사케하엿다 건이후 범인리일우는 즉시소관 선산서에 구금되여 엄중한취조를 밧는중 피살자 김국배의가족과 리일우의가족들이 분푸리로서로충돌되여 그싸움판에 또다시 가해자리일우의 세살먹은 아히가참살되여 가해자의 가족남녀 칠인은 지난이십칠일경에 총검거되여엄중한취조를밧고잇다한다

無理한朴地主 小作權을剝奪

【善山】 선산군귀미면봉곡동(龜尾面鳳谷洞)지주박모(地主朴某)는자긔소작인인봉군동면원평동황모(黃某)에게대하야 농경긔인 요사이와서 소작료는 물론 지세까지 지불하엿슴에도 불구하고 소작권 전부를박탈하엿다는데 박지주의 무리함을 비난하는이가업지안는다한다

中村拾三氏特志

【大田】 대전본정이정목중촌정미소주인중촌사삼(中村捨三)씨는 대전상미계 패왕으로성공하야 일반호감을바이 온후인자하야 사회사업에 힘써오든터인데 금번에 자긔부친의 칠칠회긔일(忌日)을긔념키위하야 지난삼월일일에외남룡천(外南龍川)량면에서속열푸대를보내어그면내 빈민백여호에 대하야 매호오승식 나누어주엇다는데 그외후의를 참으로감사한일이라고 일반은 칭송이자자하다

襄陽署突然緊張 少年十六名檢擧

내용은일체비밀에부처여 一般父兄은憂慮中

【襄陽】 지난이십칠일오전다섯시경에 양양경찰서에서는경찰수십명을 총동원하야 양양군 양양면월리(月里)를 포위하고 리수영(李秀榮)외소년열다섯명을검거하는 동시에 가택수색까지 하엿다는데 사건의내용은알수업다한다

故障만흔 江陵電氣

市內不平日高

【注文津】 근래강릉전긔회사(江陵電氣會社)에서는빈빈하야 간정전으로월반의불평비난이매우비등하야왓섯는데 이십칠일은 주문진간(注文津間)에 잇는노루재(獐峴)에서 소천리(法田面獅山里)에잇는노두재에서 화근을 ... 약오천여호나 되는도시로 가는암흑세계로 화하는 동시에 집집마다 초불과람포등을 임시사용하게되엿스며 이날밤강릉주문진간에 임시소비된 초갑과석유갑을 대략계산하더라도매호평균오전씩 계산하여 현재수용자일천오백호에칠십오원이라는 손해를당하고잇다

作權異動을武器로 作人에게地稅強徵

일반소작인의비난이자자 大邱의兩徐地主

【高靈】 고령읍내에토지천여두락을소유한 대구지주 서○진서○국(徐○鎭、徐○國)량씨는 다른일반지주가 지세전부담 혹은반부담함에도 불구하고 제일긔지세까지 작인에게 강제징수하고잇다는바 그사실을 탐문한즉 제일긔지세는 작인들이 납입하엿고 제이긔지세에잇서서는 물론지주부담임에도불구하고 납세긔일이 임박하야지음에 지주자신이 밧치고나서 마름인을파견하야 이작물을 유일의무긔로삼고 강제 증수를 함으로 일반농민은 타지주로서 취하지안는 비행을 호호로자행한다고원성과비난이날로놉하간다한다

順天三一警戒

【順天】 전남순천경찰서에서는삼일긔념일을 전후하야 거이십오일부터 삼월오일까지 십일간을두고 고등계원 배수를증가하야 비상활동하는바 지방에잇는주의인물의 가택은 종종심야에 포위경계하는바 부근에왕래하는사람에게도행구동수색이종종잇다한다

封套製造하야 無產兒童無料教育

价川有志의熱誠

【价川】 아는것이힘!배와야산다는 본사에표어아래서 개천군중서면신현리(价川郡中西面新峴里)현긔호(玄基浩)현긔하(玄基夏)외이삼유지은리내에무산아동에게 한자에 글사다도배워주겟다는 창의로 근일에송강야학당(松崗夜學堂)을창립하고 리내일반미취학아동(里內一般未就學兒童)들에게 무료교수를 실시한다는데 과목은 한글산술 한문 필요한것이라하며부업을장려함과 그경비를 엇기위하야 권긔오씨(五氏)의활동으로송강농민조합(松崗農民組合)을조직하고 봉투(書簡用封套)와 가마니(叺子)등을제조판매하며그수입으로 일반경비를 지출한다는데 그성적이 매우량호하야장래가유망시된다한다

染病續發

【金化】 강원도김화지방(江原道金化方)에는근일수 종전염병이 속발한다는데 읍내리와 근동면(近東面)일대에『장질부사』가 만연된다 함은 긔보한바 어니와 환자중이명이사망하고 근일 또읍내리에월명의천연두(天然痘)환자가발생하얏다는 설상가상으로독감(毒感)까지만연되여상여청이부절한다는데소관김화서(金化署)위생계에서는일변예방주사를하는등 방역(防疫)에노력중이라고한다

橫領한店員 마츰내逮捕

【平壤】 평양부내교구정(橋口町)박순도(朴淳道)는부내죽원정(竹園町)영정상회(永井商會)점원으로취직중일월십일경흑교(黑橋)공조합좌등(佐藤)리사에게서상품대일백십사원오십전을밧아가지고 행방을감추엇다가 이번에 체포되엿다한다

大邱醫講生 昇格運動이猛烈

경북도의회에진정제출 今後의展進을注目

【大邱】 오래동안승격문제를 가지고 각방면으로 가진활동을 하여오든대구의학강습소(大邱醫學講習所) 학생들은금번경북도평의회를 긔회로 학생대표를 평의원일동에게파견하야진정하기로하고인쇄를도각방면에배부하엿다한다

大邱犯罪被疑者 檢擧數와起訴率

【大邱】 원죄배상안(冤罪賠償案)이통과되면 경찰당국의검거률이 어느정도까지 완화될는지는모르나 이제 작년도대구지방법원관하(管下)의범죄검거의건수와 긔소된건수와 불긔소의건수와이송(移送)기타의건수와그의대한인원수와인원의국가별은 다음과가트며 불긔소된수자가긔소된수자의 배를 초과한것은 일반으로 주목거리라고한다

前年越件數	五〇
昨年度受付件數	一四、五七七
總件數	一四、六二七
起訴件數	六、四〇八
不起訴件數	七、七五二
移送件數	四三七
總起訴件數	一四、五九九
未濟件數	二八
前年越人數	一五一
昨年受付人數	二〇、一九七
總人數	二〇、三四八
起訴人數	六、九八五
不起訴人數	一二、七三三
移送人數	五八五
總人數	二〇、三〇一
未濟人數	四七
朝鮮人數	一九、六八五
日本人數	六二八
中國人數	三五八

親孫이協力코 婦女를亂打

일개월치료의중상을입혀 被害者는告訴提起

【寧邊】 평북녕변군고성면사오동(寧邊郡古城面沙烏洞)에잇는장원규(張元奎)와그의손자장일익(張日益)은협력하야 박사리로잇는장성행(張聖行)의처라는 부인을구타하야피해자는 즉시건치 일개월을요하는진단서를 첨부하여 녕변경찰서에고소를제출 한것인데 피해자는 의삼자 병계와가티 그행동을일책한것이 동긔가되여 피해자에게나가기를 강박하다가 음십월십삼일에 가해자는 공모하고 구타를하여 권긔와가리고 소를제출 한것인데 피해자는지난십삼일에 신음중으로 지난삼월일

農村疲弊에鑑하야 授業料撤廢要求

수업료체랍에차압은부당 全北道評議第二日

【全州】 삼월일일 전북도평의회(全北道評議會)에서는전일에 계속하야 오전열시부터 개회하얏는데 권업비(勸業費)의계속심의가 잇슨후 오후두시부터 교육비(教育費)와 측후소비(測候所費)를일괄하야상정한바 교육비심의에진안(鎭安)권정락(權鼎洛)의원으로부터소화칠년도예산에 보통학교보조비(普通學校補助費)를감액한것은 엇더한리유이냐 는말을 일부로하야 현하농촌의 피폐를 예들어 농촌보통학교의 수업료는 단연히철폐할필요가 잇다 수업료체랍으로 신성한 교정에서교원이 배우기위하야 학교에오는생도를축출하는것은 사제간의 정의상으로보아서도 온당치 못한일이며 그로인하야가산(家產)을차압한다는것도 생각하여볼 문제인줄로안다 그리고 보통학교졸업생의지도에대하야도 좀 더당국의로력이잇기를 바라며사년제(四年制)의보통학교는학년연장을하여주거나보습과(補習科)를설치하여주기를 바란다고 말하얏다

이에대하야 산전학무과장(山田學務課長)은보통학교보조비의 감액은 자긔도 유감으로생각하는바이나 할수업서 그리된것이니 엇질수업다 수업료징수방법에는 동감이나 이문제는교장회의(校長會議)에도문제되엿든바이나 현하의 제도하에서는 지금 실행하는방법외에 별다른도리가 업슴을안다 수업료감액에대하야는칠년도에는실현할수업스나 팔년도부터는단일권이라도감액할 생각이다 졸업생지도에 대하야서는도(道)에서일치하야로력하는중이며 보습학교문제에 대하야는 연구하는중이다라고 답변하엿다 그리고 익산(益山)윤화중(尹和重)의원으로부터 고급교원을정리하야 거긔서 남는재원으로써 수업료폐지에 충당하는것이 엇더냐는 질문이잇섯스며 순창(淳昌)김영무(金英武)의원으로부터 식상장려(殖桑獎勵)를 무리하게 하지말것과 일면일교제(一面一校制)의채용은현하의정세에빗치어 오히려 불합리할지 몰오니 긔설보통학교의 충실을도모하야 사년제의학교를 륙년제로승격연장하는것이 엇더냐는 질문이 잇섯고 전주리강원(李康元)의원으로부터 전주고등보통학교에 긔숙사를 설치하여줄것과 도내의향교재산을 긔본으로 전주에 상업학교를설립하고 전사범학교의빈교사(校舍)를리용하는것이엇더냐는질문이잇섯다

地方時論 郡과學校當局에 一言함

靈岩支局 一記者

우리朝鮮은 自古로東方禮義之國이라한다 따라서우리도禮義의사람이라한다 그럼으로우리는義도잇고廉恥도잇다 그러나 넷적부터衣食足而知禮節이라는말이잇스니 우리는날로經濟의破滅을當하고잇는 우리로서何暇에 禮節을찻기가어렵다 學校에서授業料를내고 授業하는것이禮義라할수잇스나 이것을堪當치못함으로 師弟之間에授業料督促이星火갓치甚함에 自然情誼가疎薄하여진다 靈岩公立普通學校에서 授業料滯納이千餘件이라하는데 此를徵收하기爲하야家產什物을 差押하며三旬九食도못한兒童의 悄然한血淚가注下하며 功虧一簣로四五學年中途에退學하는것도 目不忍見이다 學校에서는學父兄이誠意가업서서 滯納한다고하지만은 誠意가업는것도아니다 子息은가르처야하겟고金錢은업스니可敎未可敎라는長歎이절로난다 今春四月에新學生七十餘名을募集하는데志願書에다 戶籍抄本을添付하라고한다 戶籍抄本이라도조흔데 何必戶籍謄本만要求하느냐하면 其理由는授業料滯納을調査하기爲하야戶籍謄本을要求한것이라고하니이무슨矛盾千萬의말이냐 學校는營業的으로授業料만밧기爲한學校가아니다 날로破滅되야가는農村兒童의게授業料滯納이有하다고家產差押이웬일이냐 授業料八十錢은朝鮮인일것이다 普通學校規則中에는『普校長은極貧한兒童을調査하여授業料를免除한다』는條文이有함에도不拘하고暗然히極貧한兒童에게授業料를徵收하니 良心이잇는사람은참아하지못할것이다 더욱授業料滯納으로因하야四五學年中途에退學시키는것은참으로慘酷하지안흔가 當局者의一考를바란다

平壤의變死數 三百四十名突破

교통긔관으로의변사도배증 【昨年一年間의統計】

【平壤】 작년중평양서관내에서발생한변사자(變死者)의수는 인구증가와 정비례하여 실직의비애로귀중한목숨을스스로끈는자가만흔중 강도 관심하가되여잇지만 첨착한시가 간단업시 증할으로달이는 교통긔관으로인하는 변사자도 년부년배가증가하는 상태이어서 평양시내 변사의굴혈와하고잇다 이제 작년중통계를보면다음과갓티서 총계 삼백사십칠인의다수에달하엿다

▲生活困難과薄命悲觀自殺者朝鮮人男六名女四名日本人男二名計十二名

▲罪의發覺을두려워自殺者朝鮮人男一名

▲病苦及家庭不和로自殺者朝鮮人男女各一名

▲自殺者朝鮮男六名同女五名日本人一名計十二名

▲漂流死體及災害其他變死者朝鮮人男八十一名女十五名日本人五名中國人男子八十七名同女子十五名計二百三名

▲強盜에게殺害된變死者朝鮮人男女各一名

▲是非論爭타가毆打로變死者朝鮮人男子四名日本人一名計五名

▲貧困自殺者朝鮮人男女各一名

▲痴情關係變死者朝鮮人男子一名女子三名計四名

▲凍死者朝鮮人男六名

▲行旅病死者朝鮮人男子三十五名女子六名日本人男子四名計四十五名

▲溺死者朝鮮人男子二十名女子八名日本人男一名計二十九名

▲轢死者朝鮮人男子八名中國人一名計九名

▲墜死者朝鮮人男子二名

▲燒死者朝鮮人男子三名

▲感電即死者朝鮮人男子三名

▲窒息朝鮮人男子三名女子一名計四名

總計 三百四十七名

龍岡郡農會技手 公金橫領逃走

…범인행방은오리무중 鎭南浦署晝夜活動

【鎭南浦】 평남룡강군농회기수(平南龍岡郡農會技手)로찬실(魯燦實)은지난달이십일경 진남포구매조합(鎭南浦購買組合)으로가마니수수료 의탁금일천여원을밧아가지고어데로다라낫슴으로 진남포에서는 방금범인수사에로력중이라한다

貨物車轢人

【善山】 지난이십구일오후두시경선산군해평면오상동(善山郡海平面五相洞)압헤서는 동군산동면성수동(同郡山東面星水洞)에사는 김문술(金文出)이가지나다가 대구지촌상점(大邱志村商店)하물자동차 경북제五五號에무참히치여 즉시대구락산의원(大邱樂山醫院)에입원하엿다는데 생명이 매우위독하다하며 소관 해평주재소에서는 가해자인 운전수를 엄중취조중이라한다

妓生稅 減下陳情

불경긔는그곳도

【鎭南浦】 진남포 삼화 권번(鎭南浦三和券番)기생은현재오십사명인데 불경긔에 원인인지 모르거니와 한달에 오원으로내지이십원밧게 수입이 되지못함으로 동권번에서는 진남포부윤에게세금삼원을이원으로감하여달나고방금청원까지하랴한다

廿五萬圓請求한 時局標榜犯被捉

시국표방협박상습자 金浦署嚴中取調

【金浦】 김포군양촌면루산리(金浦郡陽村面樓山里)삽화상홍중표(洪重杓)씨에게는얼마전부터 협박문(脅迫文)이전후사차나드러간사실이 잇서소관김포경찰서(金浦署)에서는 그동안비밀리에 범인을엄탐중이든바 지난이십구일 오전십일시경에 동서형사대가 군내면걸포리(郡內面傑浦里)토목공사장(土木工事場)에이르러오인규(吳仁奎)라는청년을체포하야 동서로 인치하고 취조한결과 그청년은 수원군송산면 쌍정리(水原郡松山面雙井里)출생의본명진주영(秦周英)(二八)이라는자로서 공갈미수죄(恐喝未遂罪)로징역십개월을 밧고 그후대전(大田)형무소에서복역하다가 소화사년륙월에 출옥한후 동년십월경에 수원군수원면 남창리(水原郡水原面南昌里)사는부호 차유순(車裕舜)에게 시국을표방하고 군자금 이십오만원을 제공하라는협박문을보냇다가 목적을달치못하고 그후 몸을피하야 인천 경성등지로잠행하다가 작년팔월경부터 김포군양촌면 루산리(樓山里)토목공사장에와서 오인규(吳仁奎)로변명을 하야가지고 한편으로는전긔공사장 에서노동을 하면서작년십일월경부터 시흥군서이면 안양리(始興郡西二面安養里)사는부호 남주희(南宙熙)씨에게 역시군자금으로 삼만원을제공하라는 협박문을 전후사차나보낸사실을 비롯하야 금년일월사일에는 루산리 홍중표씨에게 그내용이불온한 협박문을 보내여 현금이백원을 요구한후 그후로도 게속하야동일한 방식으로전후사차나전긔홍씨에게협박문을보냇다한다

平北照開洞 青年團組織

【新市】 평북귀성군관서면조개동(平北龜城郡館西面照開洞)에서는 지난달이십오일밤에 청년다수가리하근(李河根)씨댁에 집회하여 소관동청년단(照開洞青年團)을조직하엿다는데 그임원은다음과갓다

▲團長崔義克 ▲副團長 李弘浚、車昌俊 ▲評議員 洪瑞 ▲幹事 李枝昌 ▲幹事 朴玉外四人

悲運에싸진 進明學院

有志熱試을懇望

【歙谷】 강원도통천군학일면(江原道通川郡鶴一面)포천리진명학원(浦川里進明學院)은 동리학계(學契)재산을가지고이래십여년동안을 유지하여 오는바면에당지학계를위하야실로다대한공헌이 잇슨것도 부정할수업는사실이다 그런데 근자에와서는얼마전부터폐쇄(閉鎖)치안흐면안될 비운에싸졋스니 그리유는경영난이라고하나사실에잇서는경영난이 아니고 일반학계원에무성의로볼수밧게업다고한다

男便차저가다 異域서轢死

긔차에서뛰어나리다참사 同行튼母親도重傷

【神戶】 지난이월이십구일오전십시오분에히로(姬路)역에도착하는 하관발경도행렬차(下關發京都行列車)가동역에도착하랴할지음에 삼호객차중 조선경남창원군진전면동산리배종운의장녀희순(朝鮮慶南昌原郡鎭田面東山里裵鍾雲長女熙順)(一九)이가돌연 렬차로부터 뛰여나리다가실각되여 렬차와 플렛트홈사이에 권락되여두부(頭部)가분쇄되어 비참히도 즉사하얏고 그의모친조수윤(曹守潤)은이녀를안고 가치뛰여나리다가 역시 중상을 밧고즉시 당지철도진료소(鐵道診療所)에수용되엿는데 응급치료중이라는바동녀자들은 조선내지에서 배곱흠을 못이기여당지식마정 세강대복 고무회사(飾磨町細江大福고무會社)에 품팔고잇는 남편을차저 어린딸을다리고 멀리일본까지와서 그와가튼참변을당하엿다한다

鎭南浦各校 卒業式

【鎭南浦】 진남포부내 각학교에 금춘 졸업생과 졸업일자는 여좌하다

一、商工學校 卒業式三月五日
卒業生商科日本人 十一名 朝鮮人二十六名
機械科 日本人 八名 朝鮮人十一名
兩科合計五十六名

二、第一普通學校 卒業式三月十八日
卒業生 男子百十八名 女子三十七名
合計 百五十五名

三、私立得信學校 卒業式三月十九日
卒業生男二十名 女九名
計二十九名

四、三崇普通學校 卒業式三月二十二日
卒業生 男四十名 女六名
計四十六名

五、第二普通學校 卒業式 三月十六日
卒業生 男百八名

이상각학교에 졸업상황을 본면 보통학교졸업생이 이할이상이 취직희망자인것을 볼수잇는데 이로서 조선사람에 경제난을알수잇다고하엿다

逃走한情男情夫 奉化署遂逮捕

疑雲에本夫行方

【奉化】 봉화군춘양면서벽리(奉化郡春陽面西碧里)에잇는권모(權某)의안해리씨(李氏)(二一)는 동면도심리(道心里)에잇는 정부 정긔호(鄭基鎬)와함께 멀리도주하여강원도원주(原州)에서단꿈을꾸고잇섯다 안해와 권모는 그행방불명이되여 권모의가족이 그들을차저 달라는애원의고발에 지난이월십일경 당지서벽주재소(西碧駐在所)순사수명이 강원도방면으로 향하여이래극력탐사하는중 마츰내체포하여봉화경찰에 인치 취조중 이라는데 문제인본부권모의행방은 전혀미궁으로 들어감에따라 취조하는경관은 방금큰머리를알코잇다 그러나 그사실을탐문한바에의하면 전긔권모는빈한한생활을 견듸지못하여 남의집고용으로잇고 안해리씨는그의친정인 도심리(道心里)에가서잇든중 이웃에 잇는정긔호와동정이되여새로운사랑을속삭이게되엿다 그리하여 두남녀는본부권씨를유인하여 조흔곳에살러가자하고 강원도녕월(寧越)등지로떠나게되엿다 뒤를따른 사람은 간부정긔호엿는데 쥐도새도몰으게방향업시도중에서갓치간권이행방불명이되엿다하여 이것이취조의요점이나 취조밧는간부는 녕월서 가티살곳을 차저김천(金泉)까지갓는데 그곳에서 자취를일헛고 방금원주에가서잇는중이라고 력설하여 권모의 행방은 의연히알수가업다 더라

京元線車에치여 勞働者四名死傷

【二名慘死、二名重傷】

【新高山】 지난이월이십오일에경원선삼방역(京元線三防驛)과고산역(高山驛)어간에서회녕(會寧)행급행렬차에로동자네명이 긔차에치엇다한다 그들은자긔의고향에서는살길이전연업서 사방으로 방황하다가 이갓치참혹히되엿다는데 즉사자 두명은 주소씨명도 알수업다하며 중상된두사람의주소성명은경긔도양주군회천면봉양리(京畿道楊州郡檜川面鳳陽里) 김성춘(金成春)과 경긔도장단군 장동면사실리(京畿道長湍郡長東面砂實里)윤서중(尹瑞重)이라고한다

地方人事

▲吳熙貞氏(本報龍川支局長)二日保寧自宅에서遭內艱

▲金大羽氏(慶尙北道商業課長)新任人事次本報釜山支局來訪

公金橫領한— 兩書記遂送局

두사람이서로공모하고 千餘圓을私用

【高靈】 경북고령군고령면소(慶北高靈郡高靈面所)에서는공금횡령사건이 이러나 지난이월십칠일에 돌연히당지경찰서(警察署)로부터면서긔김수동(金守東)리판조(李判祚)량인을검거하고 엄중한 취조를한결과 김씨의 소범금액은 사백여원이고 리씨의 범용된바는 륙백여원에달한잡종금(雜種金)횡령죄가발로되야 이래 십여일간을두고취조를 맛친후 일건서류와한가지로지난이십구일에 대구검사국(大邱檢事局)으로송치되엿다

新春演劇의밤

時日 三月七日 밤
場所 水原劇場
入場料 三十錢 後援側讀者半額
主催 水原舞臺藝術同好者一同
後援 中央、朝鮮日報水原支局

장競技第一回大會

時日 三月七日
場所 啓聖運動場에서
申込場所 大邱教會·朝鮮日報大邱支局
主催 『장』研究會
後援 朝鮮日報大邱大局 電話八六九番

井邑의 文盲群 勿驚二萬名突破
학령아동으로입학못하는아이들 當局에서 調査數字

【井邑】 전북정읍군당국조사(井邑郡當局調査)에의하면학령기(學齡期)에잇는아동수가이만칠천칠백십오명이라하며그중에서 겨우학창에 몸을던진아동수가 삼천삼백칠명에 불과하고그외이만사천삼백팔명이라는수자상으로만보아도 엄청난 아동은문맹(文盲)구렁에서 허매인다고한다

一面一校制를 積極으로努力 趙井邑郡守談

정읍군수조동민(井邑郡守趙東敏)씨는 교육문제(敎育問題)에 대하야 긔자와 다음가튼 문답이잇섯다

問者=본군교육긔관이부족함에 대하야 압흐로 엇더한방침을 세울예정입니까

郡守=신임한지도얼마되지안하엿스나 취학치못하고 방황하는학령아동이 실로 이만여명에달함을퍽유감천만으로생각하는바입니다 따라서 금년부터는 일면일교를 적극적으로 운동하겟습니다 운운

襄陽警察의 檢擧風 些少한일로風波

【襄陽】 강원도양양경찰은 괴보한바와가치적은리(積銀里)농교반대사건검거이래각사회단체원의 검거와석방이 자못무상하다는데 이제 그전날에 뎌략을들으면 지난이월삼일밤에 농조정손(農組丁巽)지부원구명을검속하고 동십칠일밤 사천(仕川)지부원이명을 검속하고 동십구일에 적은(積銀)지부원 십일인을 검속하고 동이십일 또 정손(丁巽)지부원구명을 검속하고동이십칠일새벽에월리(月里)소년십칠명을(별항보도)검속하엿스며그외에 소환취조로 훈계로 당일방면된사람도 만흔터인데 검거된사건은 밤으로모여놀면서 경찰의비평을하엿다는것과 윳놀다가 신문강좌하다가아무럽업시 회관에 모엿다는것등이라는데 개중에는 대소륜자안흐로발로 경관과 론전하다가소환되여서 엄중한취조를밧고나온사람까지 잇는터인데 경찰은갈사록 긴장하여지고 지방인심은갈사록흉흉하여가는터이라한다

十餘名北青少年 取調後無事釋放

【□南】 지난이십칠일이십팔일양일간수북강덕(水北康德)모사건으로 관남서에 검거되엿뜬청소년최양건(崔陽健)외십여명은 고등계에서 엄중한취조를밧고그날밤(二十九日)당일로난와어전부무사히석방되엿다한다

三月一日에 麗水警戒嚴重

【麗水】 전남려수를중심으로 과서의경찰은 시긔가 시긔인것만큼 신경이날카러워지고 지난 삼월일일을 전후하야 각요인의 신변을엄중히감시할뿐 아니라 경계는 자못삼엄한바잇서 오든중 당일에이르러 본보려수지국장김우정(金宇鼎)군이그외향거로부터 돌아오는길에 순천서에 소환되여행구동외지엄밀한수색을당하엿스나하등의무엇이업섯다고한다

崇專卒業生 餞別會盛況

【平壤】 평양부내숭실전문학교(崇實專門)에서는제칠회졸업생전별회를이일오후일곱시부터 동교대강당(大講堂)에서개최하엿는데 주악, 오수창동의순서로 재학생신후식(申厚植)군의환별사 졸업생 강래민(康來敏)군의답사로 정식순서를맛치고 여흥에들어가 향토극『초막의옷을』사회극『파혼』희극『소화재동』학생소인극으로 만장한관중을흡힝것웃기고열난시삼십분경대성황리에폐회햇다

印章偽造하야 大金을騙取
두사람이공모코돈가지고도망 被害者警察에提訴

【金堤】 전북김제군조치면중신리(金北金堤郡鳥致面中新里)에사는 김춘화(金春花)김환규(金煥奎)라는사람의인감도장을 위조하야가지고 동면회성리(回成里)송락규송래섭(宋樂奎宋來燮)은정읍군전보부마차(井邑郡前保富縣次)라는사람에게가서 감언리설로 꾀여김환규의토지를 소개한다는등 여러가지로 말을하야약속수형(約束手形)오천원자리를 팔백여원에잡어가지고 어데로인지 도주하엿다는데 그내용을들은 김환규는 놀내여 정읍경찰서(井邑署)에고소를제긔하엿다한다

濟州警察에 九十名留置
【廿名釋放코檢擧繼續】 ◇海女事件後報

【濟州島】 전남제주도구좌정의양면(濟州島舊左旌義兩面)해녀들이 이삼년전부터 해마다불평조건을들어 제주도 해녀어업조합(濟州島海女漁業組合)과에이잇섯슴을 비롯하야 수차항의하여오든바지난일월칠일에 삼백여명해녀의 시위행렬이잇섯고 동십이일에 천여명의해녀가 『호미와빗창』을들고도사(島司)를포위하야일대시위를 이르켯스며 그사건관계로동십사일에청년몃사람이 경찰의손에 걸리게되자 약사백명의해녀가 피검자 탈환운동을이르켜 다수인원이 검거를당하엿슬뿐아니라 전남 경찰부의 응원까지어더 출동케되얏고 동이십륙일에 팔백여명의 해녀가 무장경관대와 충돌이 잇섯다는것은 그당시마다 상세하게보도한바어니와 동사건은 뒤를이어 더욱확대되야 제주도 경찰서에서는 삼엄한경계망을 펫치고관계자를계속검거하야강관순(康寬順)강성옥(姜成玉)부신휴(夫辛休)신재홍(申才弘)오문규(吳文奎)문도배(文道培)부춘화(夫春花)(女)선윤진(宣允珍)문무현(文武鉉)등남녀약구십명을검거하여 각지주재소에 난우와류치하고 이번사건이 발생되기전에 무슨조직이 잇지나아엇는가하야엄중한취조를하여그중에서지난삼일에이십명해녀를석방한모양이고 음력정초에는 구좌면내(舊左面內)에 몃사람의일반 민중을 선동식히는의미의 격문이산포된까닭에 경찰 당국에서는 각방면으로 활동을개시하야 세화(細花)하도(下道)등지에서 청소년십명을 검거하야 취조를하고잇는중이나 지금까지 특별한단서를 엇지못하고 잇는모양인데 주번피검자중의신윤진은지

強姦하려다가 被打後遂絶命

【新院】 황해도재령군상성면중곡리(黃海道載寧郡上聖面中曲里三〇七番地)리한광(李漢光)(三三)은 지난이월이십오일 오전삼시경에 동리삼백십일번지리근영(李根永)(四二)의집에서 리근영과 그안해김성수(金聖洙)(三二)와 정숙두시에 쓸어저는모양을 하고잇다가 리근영이가 잠이들기를겨다리든 리근영의처 김성수가 자는방에 침입하야 수욕을채우고저 하엿스나 김씨가강경히 항거함으로 오래힐난하다가 마춤내그남편과 김춘화에게발각되자 리근영과 그안해는 합력하야 그와가티 란타치사케한것인데 이급보를접한 재령경찰서에서는 곡촌서장(谷村署長)이신원공의리문세(新院公醫李文世)씨를대동하고현장에출장하야 사체를해부한결과 뇌일혈로 판명되엿다하며 범인은 경찰이엄중취조중 이라한다

醴泉地方에 染病、紅疹猖獗
개중삼십호촌락은전멸상태 一般人心이不安

【醴泉】 경북 례천지방 일대(醴北醴泉)에는과후가 고로지못한 관계인지 음력정초부터뜻하지아니한홍진(紅疹)이발생하자뒤를니어장질부사(腸窒扶斯)와지 창궐하야 벌서사망자가 삼십여명에 달함으로 인심은극도로흉흉한것은 물론개포면 우감동제일구(開浦面牛甘第一區)에는 삼십여호를 가진 촌락으로거의다 들어누어잇슬뿐아니라벌서죽은자도 이명이나 된다는데만일 이현상대로 나간다면그동리는 전멸될 우려가업지안타하야부근인민은 더욱 공포중을가지고잇다는바 이에 대하야 일반은무엇보다 위생에 특히주의함이긴요하다한다

偽造貨幣

【平壤】 평양부내에는 최근 위조지폐가류행하여 피해를당하는사람이 만라 삼일평양부내수옥리(水玉里)영창려관(永昌旅館)에숙박햇든 정주(定州)조정석(趙晶錫)이가 숙박료를지불하는 가운데에 위조일원권이 섞여잇섯는데 이것은 엇던곳수집에 서거스른돈으로바덧는것이라한다

難境에싸저든 撫順同胞學院
난경돌파코제일회졸업식 【異域에자라는새싹들】

【撫順】 무순조선인기독교회부인전도회(撫順朝鮮人基督婦人傳道會)에서는삼년전에녀자야학원(女子夜學院)을설립하고삼십여명의무산소녀(無産少女)와무식(無識)한가정부인을교양하여오든바 창립당시에는 경비관계와교원부족으로폐원(閉院)의비경에빠지라 하엿섯다 그러나 고문김창덕(金昌德)씨와 원장류경신(柳敬信)씨 리봉숙(李奉淑)씨의열성으로 광선(光宣)녀자야학원은 다시무순사회에 새빗을보게되엿고 현금에는 전명렬(田明烈) 조인행(趙仁行)로신덕(盧信德)박순애(朴順愛)제씨가 선생으로 피임되여 열심교수중으로 금춘삼월상순에는 제일회졸업식(第一回卒業式)을거행한다고한다

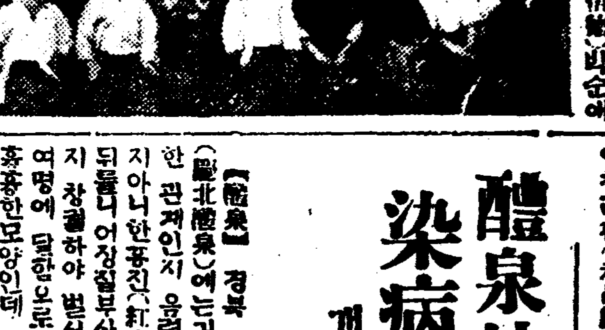

(寫眞은職員院生一同)

被檢五個月에 三氏無事放免

【興南】 작년십월구일에 흥남에격거운동이 이러나기시작하야 강주원(姜周元)김벽괴(金璧魁)주원전(朱元濟)삼씨외십여명이 검거되엿다 함은 당시에도보도하엿거니와 이상 삼씨는지난이십구일함흥서로부터 검거 된지오개월만에무사석방되엿다

猛烈한火焰에 少女二名燒死
壯丁二名도重傷 龜浦火災의餘禍

【釜山】 지난이월이십팔일오후여덜시 삼십분에 동래군귀포(東萊郡龜浦)리일진(李一鎭)의집에서 불이나서 그집과이웃집한채를 전소하엿는데 그원인은 온돌수선으로 말미암아 불이이러난것이라하며 어린아이 두명이 맹렬히타는 불속에서 무참이타죽엇고 장정두사람도 중상을당하엿다한다

謀利輩의毒手에 賣買되는娘子群
【귀군지대로다니며헐가로사간】 高利業者도裡面蠢動

【大邱】 최근각지농촌이파멸되고잇는것은 여러가지로 설명되는것이지만는경북봉화(慶北奉化)일대의 초근목피로생명을이어가는궁민(窮民)들은 현재 사백여호사천여명에달하는 인구는 먹고살길을찻고저 도회로도회로 류리하는현상인데 그중에도 특히주목되는것은 순진한처녀들이 도회지의 술집으로팔려나와 작부노릇을하며 마음에업는 사나히들에게 웃음을팔며 소위만몽신국가(滿蒙新國家)가건설된다고 리권을 차지도다니는 모리배들과 인육상들이 귀군지대에다 수히 침입하야 그들당자군을뢰며 헐가로사가는형편이며 인신매매의 중개인으로는 악착한고리대금업자들이성히발호하는참담한현상이라고한다

明倫、南山女普 唱歌會를開催

【平壤】 평양부내명륜녀보(明倫女普)에서는칠팔양일오후한시부터 동교강당에서창가회(唱歌會)를개최하리라한다

×

남산녀보(南山女普)에서도오일오후한시부터 역시 동교강당에서창가회를 개최하리라고

平壤高普卒業式 五日同校講堂에서

【平壤】 평양공립고보(平壤公立高普)이십회졸업식은 오는오일오전열시부터 동교강당에서 거행한다는데 졸업생수는 칠십칠명으로 졸업후 희망별은 다음과 갓다고한다

京師三 平師一四 京城帝大一 平壤醫講一七 日本高校八 京城醫專一〇 京城法專七 其他家事從業五〇

青年이結項

【釜山】 지난이일새벽에 부산부 수정정(水晶町)카수지(貯水池)부근솔가지에 나이사십여세되며,보이는로동자한사람이 목을 매여자살한것을 통행하든사람이 발견하고 소관파출소에 고발하얏든바 부산서 검사법수임이출장검시하얏는데 주소와 성명조차아지못하고원인도아즉알수는업스나추측컨대 생활난으로 세상을비관하고그와가티자살을한것이나아닌가한다

五十餘名의匪賊 大擧撫順城襲擊
세곳중국인상점에불놀코 電信電話線도切斷

【撫順】 지난이십팔일오전네시무순성(撫順城)에비적오십여

平壤의各校 卒業式一束

▲五日 崇實專門 卒業式午前十時半同校大講堂卒業生總數(文科)二十二名

◇卒業生數(가나다順) 康泰國 高麗山 金寬有 金斗楠 金聖侃 金永石 金正鉉 金利勳 金炳奎 田濟鉉 梁成殷 李圭元 李偉良 李鎬浩 李弘鉉 朴世光 朴俊用 朴泰琦 沈圭涵 尹驢八

▲五日 崇仁商業(六回) 卒業式午前十時同校講堂卒業生總數十六人 優等生一人 張錫仁 鄭贊奎

▲五日 光成高普 卒業式午前十時同校講堂卒業生總數六十二名 優等生四人 井撤 韓沁 朴最德 韓鍾烈 金永鵬

興南에窃盜

【興南】 지난이일오전네시경에 흥남읍천긔리(天機里)이백팔번지향유현방에세로잇는정두석(鄭斗錫)외에괴숙하는동무이삼인과자고잇는사이에 정두석이 공장으로부터 비더온월급삼십원과 향유현(咸有鉉)오원이가젓든 구매권(購買券)오원어치를가저가 버렷다는데 흥남은 공장이잇다는 소문반늦고사방으로도 모여드는 실업자가만흔관계인지 천석적으로 도난사건이 계월는다는데 일반은주의하기를바란다

轢傷

【永興】 지난이월이십구일밤여덜시경(二月二十九日夜八時頃)영흥역에서 북쪽으로 상거하기약십정가량되는 덕흥면구암리(德興面龜岩里)에서통행인이 긔차에 치어서 중상(重傷)된것을 마츰다른 통행인에게 발견되야곳구원하야 방금치료중이라 는데그는 영흥읍내도정리(永興邑內都井里)김홍조(金弘祚)(二六)라는당년 이십륙세의절름발이로동자(勞働者)로서가세가극히빈곤하야 치료도 곤난중이라는대상처는 압이만이 떠러저버리고왼쪽다리까지 쳐여저 버려서명을구키는매우어려울모양이라한다

新春演劇開催

【水原】 수원에재주하는무대예술(舞臺藝術)동호자는 그간수원무대예술연구회를조직하랴다가부득이한사정으로 중지하고 금번에신춘(新春)연극의밤을오는칠일밤에 수원극장에서 개최하기로하엿다 종래수원에서 엇더한극단에서든지보지못하든새로운경향의 연극을산출하라고 준비에분망중이라하며본보수원지국과 중앙일보수원지국에서는 극력후원하기로하엿다고한다

天氣豫報 曇一時晴

高氣壓은黃海及中國東海로擴大되며滿洲及日本方面에 氣壓은얏다半島中部는흐리고其他는天氣良好하며靜穩하다明日은흐리고따듯하다

昨日氣溫 最高 十一度四分 最低 零下九度

001589

運動競技

서울保健體操團第一回 全體練習은明朝
午前七時 YMCA서開始하야 漸次街頭로進出할計劃

本社及中央基督教青年會共同主催로擧行한 第一期市民保健體操講習會에서 理論과實際를學習한講習生 金鍾煥外數氏의發起로創立한 서울保健體操團에서는 第一回全體練習을明五日午前七時鍾路靑年會館에서開催할터이라한다

그리고同團員의熱誠잇는努力으로市民의大衆的保健을爲하야漸次街頭로進出할計劃을가지고爲先第一着으로 社稷洞公園에서保健體操를開始하야 附近市民에게莫大貢獻을남기리라한다

米國運動記者의 今年大競技投票 셸시君人氣旺盛

米國어소시에잇 헤드•프레스社에서米國運動記者九十人에게一九三二年度米國스포스界의「메인•이벤트」는 무엇이될가함에對한 投票를求한結果 다음과가튼數字로 올림픽大會가第一位고그다음에는 셸시對슈메링拳鬪選手權試合이第二位로 人氣가依然旺盛하다

▲올림픽大會一票▲셸시對슈메링拳鬪選手權試合一五票▲월드•씨리—스八票 ▲켄터키•따비四票▲내슌앨•오픈•골프二票▲大學蹴球戰二票▲노틀담大學 U•S•C蹴球戰▲로스•파울蹴球戰▲내슌앨•테니스選手權 ▲내슌앨•아마츄어•골프•토너멘트▲슈메링對샤키拳鬪戰▲陸海軍對抗蹴球戰▲스탄레이盃혹키•월드•씨리스 ▲아라파마對聖마리蹴球戰(以上各一票)

上記한點數로 올림픽大會가全投票數의五六「퍼센트」를차지하얏지마는 셸시對슈메링拳鬪가一五票로依然第二位의 人氣를차지한것은 專門家들의投票인만큼 全米에 셸시熱이旺盛한것을判明할수잇다

그런데 셸시君은 今年에復活하야 링스에그英姿를낫타내리라한다

펜실베니아大學 바링거君一位에 米스포스貢獻投票

米國에서는 每年各스포스團體又關係者가 投票로 前年度스포스界에 가장貢獻이만흔選手를選定하야그選手에게『제임스사리반』紀念章을주는것이恒例인데 今年의第一位는 펜실베니아大學의十種競技選手바링거君이被選되얏고第二位는二票의差로水泳헬렌• 마딕슨孃第三位는庭球무데夫人의順位이다

●効力…百퍼-센트

天一藥房創製 强精、健胃、滋養

人蔘ミウム (인삼미음)

不老長壽의靈藥高麗人蔘을 主劑로한强精健胃滋養의人蔘新劑品

一、服用하기便利하고人體에特効를주는人蔘新製品

人蔘ミツム는在來家庭에서 미음에人蔘을加入煎湯하여服用하는等事가有하오나、恒常其調製方法이 不完全하며 人蔘의効成分의大部分을揮發케하며又는廢棄物에吸收되야紛失되는것이實로不經濟하기됨으로 此에留意하야苦心研究한 結果人蔘의主成分을損失치안케하고又는滋養에必要한數種의新品을添加하여一般社會에 强壯滋養의 實用品으로 精製한 牛乳代用에特殊品이온바効力이돈지美味가兼在하야男女老幼를勿論하고朝夕에適合한理想的滋養、强精、健胃劑인新製品입니다

一、靈効의迅速顯著한것은他의滋養에比할것이아니다

本品은人蔘研究大家의處方에依하야推奬한製品이온바 朝鮮人蔘은古來로不老長壽의靈藥이며高貴藥으로慣用하는것은周知하는것이며

朝鮮人蔘研究의泰斗醫學博士杉原德行先生 朝鮮衛生界의權威京畿道周防衛生課長이人蔘靈効의神秘한것을發表하엿스며朝鮮赤十字病院順化院의御下命을受하엿스며、醫學界諸位의 熱熟한讚辭와 歡迎을밧사오며 愛飮家의續續增加됨을보아 効力如何를如實히證明되는바이오며滿天下諸位에絶對信念을가지고勸하옵니다

一、滋養精劑뿐만아니라病弱者虛弱者에게適合

滋養强精劑일뿐만아니라 健胃消化作用도잇슴으로人蔘ミツム는牛乳와미음等의代用品으로서 左의諸症等의特効함니다 病後回復、產前產後、過勞、虛弱者、神經諸症、精力減退、早老、早衰、發育不良、胃弱、食慾不進、便秘、糖尿病、手足厥冷

一、高級品으로서價格至廉

本品은 人蔘一外蜂蜜其他高貴藥을 原料로製造되나 그러나多量買入의 關係로普通小賣의原料價도 不及하는 一瓶定價十錢으로愛飮家의提供케되옵니다

一瓶百八十瓦入 (大人一回分量) 金拾錢 (但瓶은除한價格)

醫學大家諸先生의推獎文例

安洞醫院內科 醫學博士 任明宰 殿

天一藥房創製『人蔘ミツム』는朝鮮人蔘의有効成分을適用하야蜂蜜其他滋養料를含有케한 飮料로서此를試用한즉風味가조코먹기에 조하病者健康者勿論하고其嗜好에適하다 그리고、其効果를實驗한즉滋養强壯劑로서 一般虛弱者、病後의回復等에服用하야顯著한 効果를奏할뿐만아니라消化器病者로 臨床上多大한効驗잇는것으로서此를推奬함

京城府貞鐵洞 內科小兒科 閔泳珍 殿

『人蔘ミツム』는芳香佳味한滋養飮料이라 持續服用하면食慾이亢進되며新陳代謝機能을 旺盛케함으로余는每常重病患者의恢復期及虛弱體質의 小兒婦人等에게此를推奬함

京城樂園洞 醫學博士 朴昌薰 殿

朝鮮人蔘의効能은 最近其學術的으로나、動物實驗的으로臨床經驗的으로 認定케되며 靈効의神秘한것은論文으로繼續發表되야잇는 人蔘을 主要成分으로製造된『人蔘ミツム』의眞價는말할 必要가업스며予난安心하고患者에게推奬使用하는바이다

京城仁寺洞 醫師 申弼浩 殿

重病恢復期와如히極度로衰弱하고 體力減退한時는『人蔘ミツム』은一個月間服用한바 體力增進消化力旺盛食慾增進元氣恢復에特効함을認定함

京城清進洞 全治醫院長 醫師 朴容駿 殿

『人蔘ミツム』는身體의 强壯及衛胃作用以外多種의滋分이含有되여서 重病後衰弱된患者에게試用한結果食慾이大進하고新陳代謝의 機能을增進식히여迅速히營養恢復에有効함을認함

『人蔘ミツム』은重病恢復期特히 產後虛脫에最히必要하며衰弱者에난 口味增進體力增加原氣旺盛함을認함

藥劑師 劉時羽 殿

『人蔘ミツム』는一種特異한辛味를有한 濃厚含利別狀에 營養飮料로서人蔘特有한芳香性香氣를有하고 特히人蔘의一成分인ヴイタミン을充分抽出한故로 病後恢復期에 其効力이多大함은勿論一般家庭에서도 保健衛生上必要한營養料인것을證明함

京城府唐珠洞全一醫院 全恩來 殿

『人蔘ミツム』은外國產强壯劑에比할바안이며 香味가 快치안이하야何人이나容易히服用할수잇는 理想的國產强壯劑이다

產婆 林榮淑 殿

『人蔘ミツム』는產後에有効함을試驗한 結果此의効果를確認

產婆 張善富 殿

『人蔘ミツム』은產後恢復에有効하며衰弱者에 特効함을認함

愛飮家의歡聲

昌德宮警察署長 警視 中村照臣 殿

昨年夏에胃腸病으로苦病以後 『人蔘ミツム』을服用以後食慾이增進되고便通이良好하며氣力이爽快하야大元氣로勤務합니다

前代議士 辯護士 木尾虎之助 殿

『人蔘ミツム』은生理的으로偉大한効力이잇슴을 靈異하며 虛弱者에게福音이라確信한다

熱狂的歡迎! 愛飮家續續增加!!

市內多少不拘하고 朝鮮로迅速配達함니다

市內販賣店 花月食堂 三好野食堂 延喜食堂 金剛商會 京城府公衆食堂 地方法院食堂 電車課食堂 ミニコ食堂 本支店

京城府禮智洞(天一藥房)內 人蔘ミウム合資會社

事務室專用電話 光二五六九番 二〇五〇番 長七五九番

昨年農作被害高 七百七十餘萬圓
被害를免한곳은 慶尙北道一道뿐

總督府殖産局調査=昨年의全朝鮮農作被害總面積은七十七萬五百十六町步로이被害推想高가七百七十一萬七千百二十二圓에達하야過去五個年平均에比較하야面積에잇서五十七萬五千五百八十九町步金額에잇서十八萬三千五百餘圓이增加되엿스며反當被害金高는僅히一圓으로五個年平均三圓八十六錢에比하야約四分一이다이것은風害에依한被害가比較的만엇든배문에被害地로부터도若干의收穫을得할수가잇는結果인데被害를種類別로보면被害面積은風害八割一分八厘水害一割五分一厘蟲害三分虫害는僅히一厘로金高는風害五割三分二厘水害三割八分八厘蟲害八分이오虫害는極히僅小하다虫害는忠北全南黃海平北의一部에잇슬뿐이오風水害는거의全朝鮮에亘하야全朝鮮十三道中被害를안본것은慶尙北道一道뿐이엇다

二月中의 對外貿易
入超額減少

總督府發表=二月中의朝鮮對外國貿易은如左하다(單位千圓)

輸出	二、〇四八
輸入	四、二六四
計	六、三一二
入超	二、二一五

前年同期에比하면輸出百三十萬圓輸入六十八萬二千圓計二百萬二千圓의增加인데入超額은六十二萬九千圓의減少로一月以降의累計는

輸出	三、八二三
輸入	一〇、一五六
入超	六、三三二

으로前年同期에比하면輸出二百十五萬九千圓輸入百八十四萬二千圓의增加를示하얏고入超는三十一萬七千圓의減少를示한바各港別貿易額은如左하다

輸出入品價港別 (單位千圓)

二月 港別	輸出	輸入
仁川	一七一	六〇七
京城	一二	一五二
群山	一	四二
元山	一	二七五
淸津	四八	一二七
雄基	一〇	三〇
會寧	一六	六
釜山	一二五	三二六
木浦	一	八九
大邱	—	一七
新義州	一、四三〇	一、九六一
龍岩浦	—	—
鎭南浦	三〇	二五九
平壤	一二六	一四一
其他	七〇	三三五
合計	二、〇四八	四、二六四

昨年中八個府 勞働賃金低落
朝鮮人一割八厘低落 物價騰貴나賃金不伴

全朝鮮十四府中 比較的 勞働者가만은京城、平壤、木浦、大邱、釜山、新義州、元山、淸津의八府의昭和六年中의勞働者賃銀은모다前年에比하야低下되엇고昂騰된것이나不變인것은하나도업다即大正十五年을一〇〇으로한指數는日本人熟練勞働者八七、九不熟練勞働者八五、七로平均八七이오前年에比하야熟練七分六厘不熟練一割總平均八分三厘의低이며朝鮮人은熟練八五、九不熟練七八、七平均八三、九前年에比하야熟練一割六分不熟練一割一分五厘平均一割八厘의低下인바이趨勢는今年에入하야多少物價의昂騰에不拘하고依然好轉치아니하야賃金은조곰도騰貴되지못하얏다

定期高에敏感 正米는硬調
在米山積이나賣物적고 奧地서나오는쌀도少量

正米가仁川에六十數萬叺이잇서未曾有의大增인데其中四十萬叺乃至四十五萬叺은取引所에賣繫되어잇슴으로米는잇서도賣物은적은一方奧地로부터의出廻는거의少量이다從하야正米는定期가低하야도定期에追隨하야떠러지지안코좀定期가上向하면敏感히올너감으로正米로보면市勢의下値는別無할것갓다

簡保加入者數 朝鮮人이만타
五割八分—四割二分 總數三十二萬九千件

二月末現在의朝鮮簡易生命保險의契約者數는三十二萬九千五百六十五件其保險金額六千二百三十七萬六千六十一圓으로其內譯을示하면日本人은十三萬七千五百八十七件으로總契約의四割二分에相當하고朝鮮人은十九萬一千九百七十八件으로總契約數의五割八分을占하얏다 이것을 朝日人別人口에對한普及率을示하면日本人은人口千人에二百八十二件朝鮮人은千人에十件의比率이다

國有勘定은資産負債共히九百四十七萬七千七百四圓으로前月末現在에比하야七十二萬二千百二十五圓의減少이다

쌀과좁쌀 輸移出入
二月中의狀況

二月中의米粟輸移入高는如左하다(單位石)

	今年	前年
◇米輸出		
二月	[illegible]	[illegible]
十一月以降累計	[illegible]	[illegible]
◇米移出		
二月	[illegible]	[illegible]
十一月以降累計	[illegible]	[illegible]
◇米輸入		
二月	[illegible]	[illegible]
十一月以降累計	[illegible]	[illegible]
◇米移入		
二月	[illegible]	[illegible]
十一月以降累計	[illegible]	[illegible]
◇粟輸入		
二月	[illegible]	[illegible]
十一月以降累計	[illegible]	[illegible]
◇粟移入		
二月	[illegible]	[illegible]
十一月以降累計	[illegible]	[illegible]

五信託會社狀況

總督府理財課調査=一月末現在의朝鮮土地、共濟、群山、南朝鮮釜山五信託會社의信託狀況은如左하다(單位圓)

資産의部	
有價證券	一九、二二六
諸貸付金	四、九二五、〇八八
預金郵貯	一、二〇一、二一九
不動産	一、二二五、二九四
雜勘定	三三、五七四
現金	一〇、二〇八
計	七、四一四、六一二
負債의部	
金錢信託	六、二〇九、八一八
金錢債權信託	一六、五〇〇
土地及其他信託	一、〇八三、九七四
計	七、四一四、六一二

石炭入荷
昨年中京城의 十三萬二千餘噸

京城商議調査=昨年中의京城石炭入荷高는十三萬二千百四十三噸으로昨年末의暖氣와事業界不振으로前年에比하야二萬一千百四噸의減少인데重要한것은九州炭及北海道의夕張炭等의日本炭이五萬六千六十八噸이오그다음은撫順炭이二萬七千二百四十三噸鷄林炭一萬七千百二十二噸咸興炭三千五百九十三噸等其他合計朝鮮內有煙炭이三萬九千七噸大成無煙炭六千四百二十六噸等其他를合하야一萬八千五百四十一

叺檢査國營法案
脫稿되어審議室廻付

米豆檢査國營은新年度追加豫算의通過를待하야實施키로決定하고諸般準備를整頓中인데總督府에서는이에伴하야從來地方費의所管이든叺檢査를國營으로移管하기로되어檢査令案을立案中이든바脫稿되엿슴으로一兩日中에審議室에廻付하야制令으로써公布하는同時에實施케되리라한다

火保料率反對 宣傳紙十萬枚
全朝鮮에配布

火保料率引上反對契約者大會事務所에서는四日에宣傳삐라十萬枚가되엇슴으로其中五萬枚는料率等改變要請書와添하야各町總代에配付하는同時에各地方商工團體에對하야서도四日에宣傳紙五千枚를發送하얏다

契約者大會에 地方出席申込
이미三十餘名

火保料率引上反對全朝鮮契約者大會에는地方에서오는出席申込이벌서三十餘名에達하얏는데沙里院商工協會와如한은團結한解決을엇기까지는契約을繼續하지안키로誓約하엿다고約三十名으로要望書外지添附하여왓다

運賃公表
鮮航同盟會서 誤解防止코저

鮮航同盟會에서는最近朝鮮米運賃에對하야會員中에서秘密히割戾를하는者가잇다는所謂이잇는데鑑하야關係各會社가會合하야여러가지로調査中이엇스나結局右는鮮航同盟會와穀物聯合會와의運賃協約에依한最低一分最高二割五分의出荷奬勵戾를事情에通達치못한荷主가誤解하고잇다는것을알게되엇故로荷主의誤解를避하기爲하야現行運賃을左와如히公表하엿다(阪仁標準運賃)

公定運賃 五七、〇〇
現行對抗運賃 五一、三〇
(阪對와의對抗上一割戾)
出荷主戾金 二、八五(五分)
出荷奬勵戾 最低五七(一分)
最高一四、二五(二割五分)

此에依하면會員最高賦課運賃은四十七圓八十八錢이오最低는三十四圓二十錢이나最高의出荷戾를享受하는荷主는업슴으로大體에잇서서最高四十八圓最低三十九圓으로積出하고잇다

新設될農倉 八個所選定中
豫定보다二個所減하고 內容充實을圖謀

七年度新設農業倉庫의建設場所에對하여서는目下總督府에서各道를通하야選定中인데豫定個所는年次計劃의十個所를八個所로變更하고內容의充實을圖하기로되엇슴으로旣設農倉二十六個所를合하면計三十四個所에達할模樣이오商業倉庫도三四個所의新設을보게될模樣이다即農倉旣設分布狀況은京畿道二個所、忠北道二個所、忠南道四個所、全北道三個所、全南道三個所、慶北道四個所、慶南道三個所、黃海道二個所、平北道一個所、江原道一個所、咸南道一個所이다

日本商議主催 『滿蒙』委員會
朝鮮서도出席

日本商工會議所에서는來十六日부터十八日까지中國問題에關한委員會를開키로되어朝鮮商工會議所에도出席을求하얏는데多分朝內會頭가滿蒙旅行中임으로出席케될것이오滿洲와中國關係의會議所代表도出席하리라한다

大炭層發見 咸興炭의供給
豊足히되엿다

咸興炭은從來暖爐나溫突에나朝鮮을代表하는조흔木炭代用의白畫炭이엇스나採鑛이不充分한으로其埋藏量이念慮되엇지만朝鮮合同炭鑛과合併後採鑛에專念한結果一千噸을埋藏한一大炭層을發見하얏슴으로從來賣行은良好하얏스나品不足으로困難하얏든것이炭層發見으로供給이豐足케되엿는데一月來昨今까지一日入荷數百噸이라한다

朝運의保證會社

朝運會社에서計劃中인保證會社는目下調査키爲하야東中인海田局長의歸任을待하야具體的으로設立準備에着手할터인데結局資本金은朝運의現狀으로보아五十萬圓四分一拂込會社를創立하야其株는朝運의取引店代行業所等의持株로하고現在의保證金을充當키로決定하얏다會社의創立準備만完了되면來五月의朝運定時株主總會에提起設立키로될模樣이라한다

大阪鰯油市況
在荷적어續騰

【商通大阪支局發電】目下北海道物阪神沖値는一箱一圓九十五錢을唱하고二圓의呼聲도잇다九州物은同沖値一罐八十五錢이오朝鮮物은右를標準으로서同沖値一罐九十五錢이다九州方面은漁期中인데近者不良하야現在當地에는거의賣物이업다北海道物은이미端境에入하얏고在荷薄인데다가輸出向先約의準備買가잇슴으로市況은依然續騰되는中이오此等의輸出商談은目下昂騰以前에定한것이만어서大體低値임으로그準備를急히하고一層値를昂高케하는因由가되다

土木建築界閑散

土木建築方面은春暖으로作業上에는支障이업스나依然閑散하야四月의新年度에入치안으면큰工事는업스리라한다

出願件數의八割 產金熱去益高調
◇—그러나採掘은一割內外 利權『부로카』만橫行

宇垣總督의產金奬勵의소리에刺戟된產金界는昨年來俄然景氣를帶하야昭和六年中鑛山出願件數一千八百餘件의八割은金山의出願으로景氣를出現하고金輸再禁도多少影響을念慮하얏스나右는單純한杞憂에不過하야今年에入한後도熱을高唱中인데今年에入한後도一月百六十二件二月百四十二件의出願이잇섯다(鑛山總出願件數、中八割은金山)이대로가면今年에는적어도二千件을突破키에至하리라고豫想되는데其中採掘登記를하고採掘에着手한것은昨年中三百四十五件에不過하고今年에入한後는僅히十七件일뿐이다即產金熱鑛山熱의昂高에伴하야利權부로카의橫行이甚해진證據로當局은자미업는現象이라고보고잇다한다

鑛權所有者 三個月內申告
期限後는取消 奉天實業廳不日公布

【商通奉天支社發】二十六日附로外民國二十年九月以前에實業部及實業廳發給의鑛業執照或은鑛業許可證을領有한者는本法公布의日부터起算하야三個月以內에一律로同廳에提出하야檢査를受할것이오萬若期限內에提出하야檢査를受치못할時는其理由를申告함이必要하다그러치안으면其鑛權을取消할旨의『査驗鑛商之照臨時辦法』을制定하고不日公布하리라한다

對日經濟封鎖
斷行되면影響如何(四)

株式一時的混亂

株式市場으로서는 一切의通商上또는金融上의關係를杜로 個人的交通도斷絶되며 聯盟以外의諸國과도 交通防遏을受할으로國際貿易의中止 例컨대生絲의輸出과 棉花輸入의斷絶되는大衝動에依하야 一時恐慌狀態에陷할것은避키難하디 그러나將來에는 對策도생길것으로 選擇買도생기어安定되기도할것가트나 何如間나종을보나도經濟斷交斷行으로 밧는影響은絶大한것이 잇슬것을[illegible]

米穀低落後昂騰

國民의食糧問題로서는 爲先常食品인 米穀需給如何를考慮하여야할것인데 大體日本、朝鮮臺灣의產米로서 自給自足을告하고 外國米는工業用으로서僅少한輸入을行하고잇는 現狀임으로 格別한恐慌을感할것은업슬터이나 小麥의輸入杜絶에依한影響이考慮된다

이代用食料의減少로 米價는昂騰의影響을 免치못할것이나經濟封鎖直後事業界의 崩落과株式市勢의崩落이 豫想되어그것이米穀市場에도 波及하야一時的으로는 低落을誘致할것으로觀測된다

綿絲는景氣出現

海外로부터求하고잇는 原料棉花의供給이斷絶되면 原價的으로엇는市勢로 綿絲市場는强烈한買氣를刺戟될것이나 一面輸出이杜絶됨으로 이影響에도依하겟지만 事態가擴大延引되면對內的으로보나 原料關係로보나需給關係가 窮屈케되어一應非常市勢의 景氣出現이보게될것이다

生絲卽日閉鎖 糸價는大慘落

日本貿易品最大의 災厄을蒙할것은生絲로 內外淸算市場은卽日부터閉鎖케될것이오 主需要國인米國으로서도 이미絹製品이日用品化하야今日그原料의九割까지인日本製絲를簡單이拋却키는到底히不可能한일것이다(終)

殖銀의公共 產業貸出減少
一月末現在

殖産銀行의一月三十一日現在調査公共產業貸出은二億四千九百四十萬八千圓으로口數는三萬三千八百六十七口이오前日에比하야口數는六百口가減하고金額은八十萬圓이減하엿는데大口는

農業	八千百萬圓
水利	六千五百萬圓
金組	二千七百萬圓
土地	一千三百萬圓

株式 停戰으로急騰
銀行破綻으로急落 後場은一息貌樣

市勢와商況【四日】

上海의停戰과聯盟의好轉形勢는大體豫想하엿든터이나이것이實現되엇슴으로今朝의株式은新東大阪이百七十錢高大新七十六圓三十錢으로一圓九十錢高新鐘九十八圓錢으로一圓十錢高에寄付되것을보고當地도東新이百七十六圓八十錢에二圓高寄이오大新도昂高되엇스나名古屋明治銀行破綻으로人氣俄然惡化되고好材料出盡으로東新大引은百七十二圓八十錢으로反落되어大阪期를逐하야反落하얏다

前場 前場은東新이百七十六圓八十錢에二圓高寄後漸落步調를取하야百七十二圓八十錢으로寄付에比하야四圓十錢이떠러저大引되고▲大新七十六圓四十錢에八十錢高寄後六圓丁으로五圓丁에低落大引▲朝取五十四圓八十錢▲朝新二十四圓九十錢에二十錢高寄後七十錢으로八十錢이잇고▲拓新十六圓八十錢에三十錢高寄後五十錢大引▲日産三十九圓五十錢▲殖銀新二十三圓四十錢으로三四十錢이잇고五十錢이잇섯다

長期取引 ▲朝新二十五圓八十錢▲大新七十七圓五十錢▲東拓新十七圓五十錢▲鮮銀新二十三圓八十錢

後場 後場은東新이百七十三圓六十錢에九十錢高寄後三圓九十錢에떠러졋다가三圓六十錢大引▲大新七十五圓二十錢七十錢丁으로五圓七十錢大引▲朝取新二十四圓六十錢寄後七十錢▲拓新十六圓五十錢으로四十錢大引

明治銀行休業
株式俄然惡化

【商通下關四日 午前十時發電報】今前場의株式低落原因은名古屋明治銀行에預金者殺到騷動으로人氣惡化된배문이다

明治銀行은明治二十九年八月設立으로資本金一千四百二十萬圓本店은名古屋市中區榮町二丁目

朝取新競賣入札

◇目前形勢가果然어떠케될지當地人氣는纏氣迷인모양

◇來七日에競賣入札에附할朝取市場의舊京取株는九百六十九株四株인데큰影響은市勢에影響이업스리라한다

東京公債市況 (四日)

【東京四日發電報聯合】東京

國債市場正午氣配

甲號五分利	八六、八五
第三回五分利	八五、九五
一回四分利	七四、〇〇
二回四分利	七四、〇〇
廿二年場	八八、一〇
廿八年場	八六、九〇
佛貨四分利	一二三、五〇

株─界─六─感

◇軍事行動中止로上海事件은不安이除去되엇스며國聯形勢도대단히緩和된모양임으로時局好感이적지안어一段高이엇스나

◇好材料出盡으로보는便이잇는데다가名古屋明治銀行破綻으로市勢는急轉惡化

◇무엇이나무엇이나떠들어야이는單純한理想買이오實際의財界는依然不況中에呻吟

◇市勢를勿論現實에만立脚하야行動하는것이라고는할수업지만눈압헤이럴것이잇스면買氣를減殺케아니할수업는것

戾賣로頭重

【商通大阪四日 午前十一時發電】今前場은上海停戰의好感으로昂高이엇스나國際關係는念慮하야戾賣로氣重하다

時局安定後는 果然爆發일가

上海戰局도停戰이되고國聯에서는日本에別로害로움이업시落着된다면時局安定으로果然爆發이잇슬가? 勿論時局不安보다는安定이好感이겟지만對中貿易恢復까지는前途遼遠이오또는財界現實勢等을注視할것이니外然한强氣도一考를要할것이라고某有力者는말하얏다

朝取算定日步

株名	算定	日步	代引	取組高
朝取	五五、〇〇	一九	[illegible]	[illegible]
朝新	二四、五〇	[illegible]	[illegible]	[illegible]
大新	七六、〇〇	[illegible]	[illegible]	[illegible]
安取	九、五〇	[illegible]	[illegible]	[illegible]
朝紡	—	—	—	—
殖新	二三、五〇	[illegible]	不足三〇	[illegible]
東亞新	一〇、五〇	[illegible]	[illegible]	[illegible]
鐘新	七九、〇〇	[illegible]	[illegible]	[illegible]
滿鐵新	三三、五〇	三	[illegible]	[illegible]
日產	—	—	—	—
拓新	一六、五〇	[illegible]	[illegible]	[illegible]
東新	一七五、〇〇	[illegible]	[illegible]	[illegible]

期米 高價不續

前場 前日伸悩商情이더니今朝阪地初付二十二圓十三錢인六丁高를據하고二十二圓十錢인八丁高로始한後大阪十五錢을入하야四節十六錢을最高로阪地의反落을移하야八節一圓九十錢外지下押하엿다가大阪四圓九十錢止와共히九十二錢에前場을止하엿다

後場 後場은二十一圓九十六錢에四丁高로始場後三節부터二十二圓臺로올라가〇二錢이고四節부터七節外지二十二圓丁四本同價이엇다

不透明한商勢

實米壓迫加重에因한前月歇調의餘勢로新甫發會早早五十丁을反落한後時局不安의緩和로下押處에는다시買物이出하야三十餘丁의反撥을示한바實米壓迫을除하면時히弱材料도無하고前途供給不足을豫想하나現在에는米山時代에當하야何等供給不安이無함으로新動機無하야昨今不透明한商勢를呈하는바今後減穀期에入키前은本格的好轉을期待키難한바로大體頭重商勢로推移할것으로보인다

結局下放乎

大減收로供給不足을豫想하나昨秋以來의米價昂騰으로滿洲粟의輸入이激增하는一方米의消費는減退하는現象임으로端境期에在한需給의不安도豫想보다는甚치아니할모양이오各集散市場에堆積한地方의大在米가大部分定期에賣繫된바春暖期에向하야變質을念慮하야賣込케될形勢인즉結局一段低落할模樣으로보는便이多하다그러나各國의低金利政策에伴하야日銀의利下도期待됨과三月一日現在米量調査한結果의米價對策도期待되는터임으로深入은考慮할바이라한다

米─豆─餘─話

◇停戰에對한好感으로一時强調를示하더니單히敬意를表하는程度로直時反落하니아모리해도頭重한商勢

◇通月上納買에疲勞를盛하는買方은高價를待하야賣逃하려는形勢니즉當分好轉을難期

◇前途供給不足豫想이나減穀期에入키前는實米壓迫을免키難한즉當分戾賣가得策일듯

◇特히當市의大取組가買方은實米의賣繫가多하고買方은大部分爲合之衆인것이弱味

◇三月一日現在高에依하야米價對策을樹立하리라는바果然如何한數字를示할것인고?

東京米取에서 銘柄取引開始
四月一日부터

【商通東京四日發特電】東京米穀取引所는三日附로外銘柄別淸算取引의許可를得하얏슴으로設置場所에對하야反對를繼續하든神田川正米市場의參加與否에不拘하고四月一日부터同所의第一部에서取引을開始케되엇다

堂島前場情報

【商通大阪四日發電報】今前場은新井、鈴久、正米側株式側이賣하얏고이에對하야中東側、地場、株式側別派、海堀、上補及來客側은買하얏다

大邱米取役員 不日認可되리

旣報한바와가티大邱米穀取引所의役員選任認可申請에對하여서는目下總督府에서慶北道知事에게照會를發하고回答을待하야認可하기로되엇는데大邱取引所에서는役員이업는取引所임으로業務遂行上不便이莫甚하니至急詮議를바란다는陳情도잇슴으로總督府에서는電報로外道에回答을催促하야手續을促하고잇다

京城延

前場 前場은二十一圓六丁高로始場後七十一錢을高價로五十五錢에外지떠러졋다가五十七錢에止場한바賣買高는九千三百五十石이엇다

後場 後場은二十一圓七十錢에同價로始場後六十錢高로六十四錢이고別備가더止場하얏다

各地正米

◇京城保合=賣家의所持賣惜하야出廻가依然적으며定期側正米側의買滿腹인데다가新規買物이업서淸算低에伴한先高失望의賣物이잇서市勢는伸悩인三等二十一圓十錢四等二十圓八十錢으로前日保合唱이엇다

◇仁川下遊=中農以下는거의賣盡되엇으나同時에大農側의態度가强하야今前場은銀行破綻에依한株低와定期의不勢를移하얏스나正米는이에不添하고丸ヶ四等十錢低인外는大槪下遊하얏나니即九十錢地摺十八圓丁白米八圓九十錢精上六錢二厘下六錢이엇나大豆는產地는極端的賣盡으로入荷는好感하야十五錢高唱이엇스나取引은依然閑散하얏다

◇群山强合=定期의急落을듯고產地의氣分이俄然軟化된一方出廻도十六俵으로依然强調를示하얏는데買氣合으로三、四等共히五錢高인九ヶ三等二十一圓二十錢四等二十錢이엇다

◇釜山伸悩=產地小口賣物皆無이오廻着도六千叺으로減한結果淸算崩落도入氣를刺戟치못하고移出側의買物로賣行은四千百五十七叺이잇섯스나氣配는伸悩狀況은未晩하야三等二十一圓七十錢四等二十一圓四十錢으로昨日同値唱이엇다

大豆況=產地의頑强을보고必需期를압두고先高를豫想하야本朝의廻側의買漁物이顯著하야買入着二千五百二十六叺이倉入되어市中賣物海으로市況이頑强하야三等十圓七十錢四等五十錢으로五錢高唱이엇다

◇大邱保合=產地出廻가二千六百叺으로減하고內地賣注에依한積出一萬三千餘叺이잇서市中在庫米도減少의兆로所持側은賣滯하얏스나淸算敗化에依한不安氣分擡頭로買物이杜絶되어市勢가二十一圓四十錢三等二十一圓丁으로昨日同價로焦付되엇다

◇木浦保合=產地大豪[illegible]制度로入荷가殆無하이日本의實氣로氣配保合인가二等一圓二十錢四等二十圓丁唱이엇다

釜山港移出米

【商通釜山支局電話】二月中의釜山港의米穀移出은玄米三千九十七叺白米七萬八千四百二十八叺인바主要한所向地는小樽、札幌、函館、大阪、下關、福岡等이며此를前年同期에比하면玄米二千百叺의增加를示하얏스나白米는一萬一千七百六十二叺의減少가되여잇다

二月群山積出米

【商通群山支局電話】群山港의二月中의米積出高는玄米十三萬七千百六十一叺으로前年同期에比하야二千萬八千四十三叺이오籾은三千百十三石으로四千三十石의減少이다그리고下旬中의前年同期에比하야八萬一千九百十五叺의積出이업섯다한다

釜山穀物運輸 開放問題具體化

釜山의局鐵擇山의連帶輸送開放問題는道穀委聯鮮社長이大阪간以來具體化되여와서四日朝鮮郵船、商船의三社가合議하야大體案의作成을하기로되엿다

土改會社近況

以外의關係工事는進步되지안으나目下代行工事施行中의主要한것과結氷後施工에着手할代行工事는如左하다

工事施工의것
一、披山水利組合工事 一、信川水利組合工事 一、黃海水利組合工事
一、第二西鮮水利組合工事 一、三洲水利組合工事 一、泗川水利組合工事、咸興水利組合追加工事

解氷後施工의것
一、龜城水利組合工事 一、五峰水利組合工事(松長水利組合工事)

咸北種馬所業績

咸北道種馬所의六年度의事業槪要는旣往의實績에徵하야短長補短하야去益成績의向上에努力하는데就中一般產業의助長을圖키爲하야畜力의利用、交通運搬의助成及農業開發의要素인肥料의增產과軍馬資源의充實을企圖하고其他各方面의用途需要에應하는中으로種牝馬數는三十八頭種付供用頭數三十頭受胎數二十五頭產駒牝六頭牡十二頭이라한다

市勢表 (株式 四日・期米 四日・延取 四日)

表	數値
朝取短期	[illegible]
大阪短期	[illegible]
朝取解散當日高	[illegible]
大阪長期	[illegible]
東京短期	[illegible]
東京現株前場	[illegible]
朝取期米	[illegible]
群山期米	[illegible]
木浦期米	[illegible]
鎭南浦期米	[illegible]
大邱期米	[illegible]
釜山期米	[illegible]
大阪期米	[illegible]
東京期米	[illegible]
各地期米	[illegible]
朝取取組高	[illegible]
移入米	[illegible]
朝取各限後合	[illegible]
京城正米	[illegible]
仁川正米	[illegible]
大阪市中在米	[illegible]
大阪綿糸	[illegible]
大阪棉花	[illegible]
橫濱生糸	[illegible]
大阪砂糖	[illegible]
海外砂糖	[illegible]
朝鮮銀行券	[illegible]
日本銀行券	[illegible]
日本金利	[illegible]
對外爲替	[illegible]
海外經濟	[illegible]
京城手形交換	[illegible]
京城綿糸布時勢	[illegible]
고무原料時勢	[illegible]
滿洲各地商況	[illegible]